滿洲報
(第三種郵便物認可大正十一年七月廿四日) 發行人 西片朝三 編輯人 金念曾 印刷人 金蔭章
昭和三年一月十七日
(本報價目) 每份現大洋五分每月現大洋一圓一角三個月現大洋三圓二角六個月現大洋六圓二角全年現大洋十二圓報費先惠郵票不收 (廣告刊費) 一行十四字起碼實刊一日每行現大洋一圓特別及長期者另議
大連市山縣通一四二番地 發行所 中日合辦 滿洲報社 電話 (編輯部(長)七五一三番 經理部 四〇三四番) 振替貯金口座(大連)七三二三番

奉方對晉 忽急謀妥協(十二日天津專電)

張雨亭託王士珍斡旋 原因在馮請寧方北伐

據某方確信奉方現在唯一的敵人即在馮玉祥一人故其一切行動均以馮氏為目標因除馮氏以外無論何人均可妥協以是奉晉妥協之說又甚囂塵上矣查其理由奉軍對涿州城內之晉軍雖知其山窮水盡然終未攻擊晉 為感此意遂開城明讓與奉軍加之晉京中傳作義頗受張作霖優待而傳因此對奉方更表示好意張作霖因之會見王士珍委其斡旋對晉妥協方法惟至晉方能否允與奉方妥協尚難逆料云

查奉方急謀與晉妥協之原因係為馮玉祥近向寧政府報告謂欲打破奉軍除今日外別無時期 希 此際舉兵北進又謂北方之戰線已延長四千餘里現時進攻頗為有利若再事守勢即失時機若即行進攻決可操定勝算以是望早日理頓內部舉兵北向並向蔣介石要請補助軍費百萬元之云

大刀匪蔓延可虞(十六日北京專電)

指揮者偵知為粵人

據大元帥府側接到報 謂襲擊通化方面之大刀會匪指揮者決定為南方之廣東人乘目下官銀號銀票暴落之際發生此種紛擾以便誘發奉天全省不安之現狀暴徒等乘此絕好機會行其跋扈恐有各地延之虞云

大刀匪進擊懷柳(十七日奉天電話)

齊恩銘親自出馬往剿

通化大刀會匪全部於十三日午後退往臨江轉向懷德柳河方面進擊齊恩銘氏親率馬隊三百名前往討伐云

奉海路軌斷車翻(十六日奉天電話)

或係大刀會匪所為

奉海鐵路距草市一里地方之軌道於十四日午前一時半忽然發生障碍經過之列車六輛因而顛覆目下奉天草市間尚不能運轉云(十六日奉天又電) 奉海線草市驛附近線路發生障碍或係大刀會匪所為云

張漢卿派兵助褚(十六日北京專電)

兩軍擬協同進攻豫北

直督褚玉璞氏為阻止由京漢線方面北上之馮玉祥日前在元帥府協議之結果褚玉璞 將司令部移至大名擬協同奉軍進取豫省北部褚於赴大名之途中十三日會於保定會見張學良討 作戰方略而張學良因涿州事件解決之結果兵力頗為餘裕故以第二十九軍為主力率第八第十七兩軍一同出動云

全體閣員之勞車(十六日北京專電)

赴保後又視察涿州

北京內閣除司法姚總長一人外國務總理潘復以下全閣員等於十四日午後同赴保定 問張學良軍之視察 涿州之慘狀此種全閣員慰員軍隊及視察之旅行為民國以來所未有云

奉軍已入涿州城(十六日北京專電)

晉軍移通作義下野

涿州之晉軍約七千名十四日已向通州移駐終了任白儒清氏為中央陸軍第三十六師師長萬福麟之第十七師昨夜入城維持秩序而傅作義將下野赴津居住云

世界各國新兵器

均對航空極為努力

據確實調查所得、最近世界列強陸軍各種新兵器、整理之狀況列左

日本
飛行機 二十六連 八〇機
整理後
航空兵員 五、八〇〇名
整理後
高射砲 二隊 四〇門
戰車 二隊 四〇輛
化學兵器研究所 一

英國
飛行機 空軍部所屬 六十五連 一一、〇〇機
航空兵員 三六、〇〇〇名

美國
高射砲 六連 二四門
戰車 二八連 一六〇輛
外裝甲自動車三四〇輛
化學兵器
化學 委員會 一
研究所 二
化學戰學校 一
飛行機 三九連 一、六〇〇機
航空兵員 一〇、四〇〇名
外飛行船四連
高射砲四連 三〇九門
戰車 十三連 三六〇輛
化學兵器
毒瓦斯聯隊 一(六連編成)

法國
毒瓦斯工廠 一
化學戰學校 一
委員會 二
飛行機 二百〇八連三八五〇機
航空兵員 三七四八〇名
高射砲 約五十連 二〇〇門
戰車 七旅(二十三團 獨立營
四營(三二四〇〇輛
化學兵器
設有試驗研究所等並將校下士等教育機關

義大利
飛機 九一連 一、五五一機
航空兵員 五、二〇〇名
外飛行船三連
高射砲 十連 一二門
戰車 六〇輛
化學兵器

德國
高射砲 二八門
此外並設有實驗所
毒瓦斯教導學校 一
化學 學校 一

俄國
飛行機 百一中隊 一、二三五機
航空兵員 不詳
戰車隊一六連 一八〇輛
此外裝甲自動車隊 三四連三七〇輛
裝甲車 六〇輛
裝甲軌道車 一六輛
化學兵器
高等化學戰學校 一
速成化學戰學校 一
此外並沒有化學戰學部、研究毒瓦斯之製造、其他各步兵軍師團等、均附沒有毒瓦斯隊民間亦組織義勇、航空化學協會、設有十二處毒瓦斯工廠

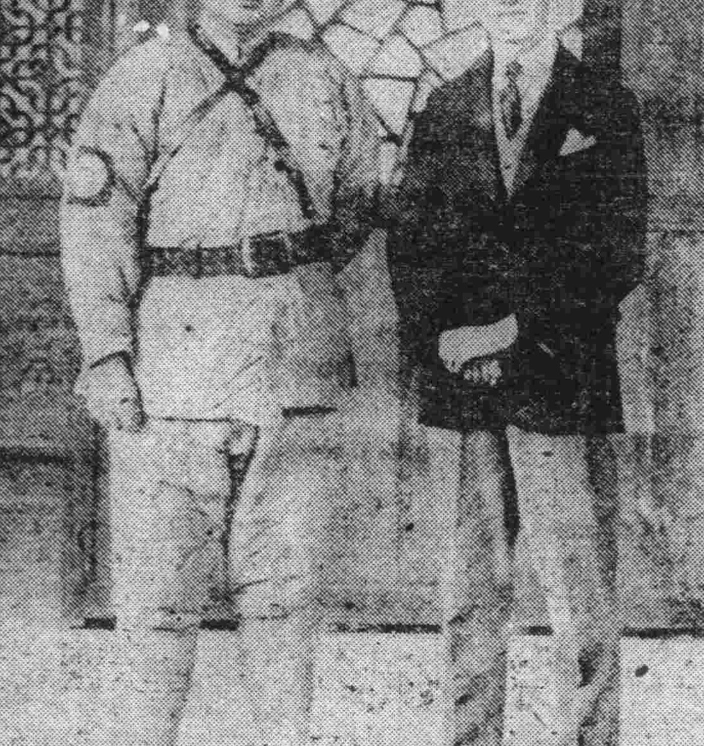
◇……馮玉祥在開封與盡家許士祺攝影

上海舊年之危機(十六日上海專電)

共黨唆使勞動者乘機暴動

共產黨擬使上海勞動團體於此舊歷正月以前行使暴動其理由以為中國向來習慣各商店每當舊正日必更換一切人員今當於此舊正以前應表示一種示威運動故該共產黨欲利用此種機會實行司商店工場等處之總罷業上海各局得悉此項消息刻正努力講求對策中日本紡績工場防範尤嚴中國 酒店醬油店米店等之各店員不日即將開始罷業難免引起暴動化形勢頗現險惡碍難樂觀租界警察對於市中不良分子及攜有短槍之中國人一概嚴行檢查云

舊年關在即之山東 各路戰事無變化

津線僅小衝突魯西仍在相持 及最近之財政狀況

津、津線正面 近日之戰事、無大發展不過雙方前哨、時時發生小衝突而已、據聞八日早、黨軍之便衣隊一部分、約有二三百人由徐州向臨城進發、意圖侵犯直魯孫軍韓團陣線 當被直魯軍發覺、派兵迎擊黨軍不支、向利國驛以南敗退

◎魯西曹州 一路、連日亦無大戰兩軍火線在鄆城曹州之間 鉅野嘉祥一帶、情形均甚平安、惟自直魯軍放棄徐州後、馮軍即以重兵包圍曹縣、魯方第九軍軍長姜明玉、部固守、馮軍愿攻、姜軍一面在城壘佈防防禦、一面將城牛中挖空、架砲射擊、後由地下穿道、潛由敵營出、敵出不備、驚惶潰退二十里前線激戰三次、馮軍損失甚鉅、現姜軍仍固守曹城以待大隊開到

◎魯北德州 一帶、目下亦甚平穩無大變化、惟聞日前德州以西、發現小股土匪一二百人、當被駐軍擊散 至赴德州增防軍隊、仍在陸續北上之中、計昨日早六點三十分、南來兵車、有第六軍軍兵第二十三團團長楊廣甲、帶全團官佐士兵、又正午十二點由兗州過濟赴南來兵車、有第六軍衛隊團團長孟紹周帶全團官佐士兵又省當局日前向德商訂購之軍械第三批業已進到青島、計共槍□萬餘枝、日內可到濟、此批軍械中有數千枝撥歸聯軍補充、聯軍副司令鄭俊彥現正在濟候領云

又訊魯張關於最近一切作戰計劃前次迭次召開會議 大體上已決定、蓋擬於夏曆年前 從事整理內部、靜觀黨軍之自然變化、近因據航空處偵查處報告 侵擾魯西曹州各屬之馮軍、近日大部撤退至新舊考城、原因雖不明瞭、但其內部必變化、故於昨日、電召第三總指揮 劉軍長志陸、星夜來濟、研究肅清魯邊軍事問題、預料魯豫交界之曹州各縣、不日將發生劇戰云

又關於試辦徵兵問題、張督辦本擬於軍官學校第二期學員畢業後實行、現因 期學員、因肄業期間短促、故令留學校補習三個月另行考試、一面與省 會銜通令各縣知事、徵兵制展期三個月實行、關於一切籌備事宜責由各縣知事、先行着手調查、以利進行云又省當局對於節流政策、已分別着手、日來核減經費、裁併駢枝機關、進行不遺餘力、但開源方面、亦須積極整頓、對於徵收機關嚴杜中飽剔除積弊、昨聞林省長近與杜財長、迭次討論整理稅收、以裕財政、除令財政廳徵權科、造報各稅收機關歷年比較外並選派委員、分赴各縣、切實調查稅收之實況及經徵人員有無狗私舞弊情事、並與督辦會銜、通令各稅收機關、所有收入之款項按期解交金庫、凡未經許可、無論何種軍隊、不得擅自相借、否則經手人員 須負責償還云

又省當道為軍餉孔亟、省庫支絀不得已乃有令各縣墊借丁漕之舉以資支應、規定分兩期解繳、惟災區擴大、曹沂各屬多半不能徵收、致墊借丁漕受影響、截至十六年十二月三十一日止(即第二期之末一日)共收齊八百二十餘萬元、其餘未徵縣分與解款不足者、統俟年後開徵丁漕時補解云

廢除舊歷大運動

馮玉祥通電豫陝甘一律遵辦 薛篤弼親率民政廳職員掃街

開封快訊、十二月二十四日、馮玉祥有一布告、聲明廢除舊曆、提倡國曆、並通電陝甘三省政府各行政長官各縣長一律遵辦、其布告有用國曆與國民革命之關係並規定廢除舊曆辦法十條(一)將自明年一月一日起、實行遵用國曆、不論公私文件契據帳目單據婚書喪等 一概遵用國曆、不准旁注舊曆(二)一切舊曆過節的事情如種種點綴和娛樂、都要提前到國曆新年舉行、以後永遠不准再過舊曆年節(三)公私文學校及各機關團體、不准再舊曆年節休假、(四)各商號和住戶因慶祝年節而休息的、只准用國曆的日子、(五)各商號和住戶所粘貼懸掛的年聯、燈彩、年畫、只准用國曆的日子、舊曆年節、一律不准懸掛(六)各商家所販賣的物品、如花炮、火花、紙炮、香燭、年畫、兒童玩具等 只准在國曆新年販賣(六)定於每年十二月二十八日為掃除房舍院宇及整理內部之期、其各機關學校團體、由各該主管人員督率辦理、至商戶飯館及住戶等、則由警察街長督率辦理、鄉村由街長督飭各家辦理、廿九日為掃除街巷日期 所有城關地方、由公安局與各機關各團體會商劃定區域、分行督率辦理、鄉村由村長督飭各家辦理、三十一日為張貼年對日期、八各機關團體學校於一月一日至五日、一律放假、並舉行新年慶祝大會、一日早八時、舉行聯會、四日上午十時、在南關演廳舉行武大操、各機關職員、一體參加、五日內、各住戶一律懸燈懸旗結彩、並在各商號家宅內舉行娛樂、(九)舊曆年節以外的節日、如正月十五日 五月初五、八月十五、九、還有俗稱鬼節的七月十五、十月一日 等等惡習、以及迎神賽會的日期、一律廢止、(十)自新年一月一日起 不准刷印販賣舊曆各種書本 在國曆上不准添印舊曆、以上辦法、省政府宣傳處以及省黨部市黨部各機關均一律宣傳、自二十四日至今、已一來復、大家已忙得不了矣二十九日、省政府舉行大掃除、秘書處和放足處掃的是中山大街民政廳掃的是省政府大街和新豫中街、(即大坑沿)全體自薛子良以下、秘書長、科長、科員 書記、工役、共編為十隊、每隊十人、掃帚七把、鐵掀二柄、挑子一件、隊隊皆係如此、每隊持一旂、一面整隊而出、薛子良親持大帚、在街上掃除半日、科長秘書、或掃或挑、或講演、並分散許多傳單、街長亦皆加入、掃除後、攝影而返

鄂方對寧會冷淡(十六日漢口專電)

白崇禧軍已全行到漢

鄂省政府政務委員會對第四次中央執監全體會議之態度極為冷淡將惹起何種問題亦未可知茲據某要人對往訪記者談云中央全體會議雖將開會然湖北別有考慮總而言之武漢決不受他地方的何等命令云云而駐下流之白崇禧之第十三軍由數日前陸續來漢十四日到齊刻下漢口下流一無白軍之蹤跡云

執監會將成忽敗(十六日上海專電)

第四次執監委員會之出席者已達所定之額數以是決定於十四日開會不料復又失敗故許崇智等三氏十四日已赴日而孫科任朝樞等已決漫遊歐美云

河北將有劇戰

奉軍有南下勢

京訊日來河北馮軍積極動作之說頗盛、惟大軍之接戰、則尚無所聞、奉軍戢翼翹所部第二十九軍南下順德後、已在沙河臨洺關鄲一帶、備有極堅固之長戰線、一防京漢正面馮軍北上、一備黎城固縣晉軍側面襲擊、最近復因涿州業已解決、故汲金純所部第十五軍及重砲大隊亦有開拔南下之報、惟尚未見移動、至在彰德滑縣一帶之直魯軍亦有充分準備順德至彰德鐵路之右方各地、設有兵卡、逢有南來西來之行人、須經盤查後、方許通行、戒備至為嚴重、至馮軍秦德純部與孫殿英軍雷文炳在內黃相持、戰事亦非十分激烈云

蔣介石復任 到軍委會辦公

南京通訊、蔣介石復任總司令職已於九日發電通告、國府方面、並將前總司令部之組織大綱加以修正、日內即可公布施行、至內部之組織、亦較前簡當、因西花園不敷辦公所用、現正在派員覓相當地址、蔣於九日午後五時、在西花園與何應欽等各軍要人有所討論、其結果如何、尚未得知惟在會議席上、蔣即發表正式就任總司令之宣言、致電各方及馮玉祥、閻錫山、楊樹莊報告就職、又訊、蔣氏自七日起、已到軍委會正式辦公又九日、上午在軍委會召集軍委會科長以上人員訓話、應召者約六十餘人、蔣着武裝到會、全體均起立致敬、蔣氏答禮如儀、旋起立發表訓話、內容如下、各位同志、今日均為黨國服務、關係均極密切、盼望各位共同努力、凡有問題須解決者 均須互相研究 務使革命事業格外發展、則前方將士既可安心作戰、後方基礎亦可日臻鞏固所以不論其為科長抑係科員、均須明白本身所負之責任極為重大不可放棄、尤應明瞭在此革命時代工作極難 較諸平日更為緊張希望大家共同努力、以期完成革命工作、今日因時間短促、說話甚為簡單、以後各位如有必須解決之問題、儘可提出商榷云云

川黔將領 擁戴吳佩孚

上海特訊、黔周西城代表莫某入川、謁見楊森、磋商川黔將領、一致擁戴吳佩孚問題
重慶特訊、日前劉湘部下某團、已於八日、經陸路開回重慶、又據宜昌訊、吳佩孚已由萬縣上江楊森擬偕吳於日內前赴順慶
漢口特訊、前在萬縣拘禁中之第二十軍十一師長楊春芳、最近已被殺害、其部下改編於楊森直轄軍中、在楊下江中、駐紮萬縣之代理軍長第四師長何金鰲、有與范紹曾勾通嫌疑、楊森為此兵由宜昌回萬、防軍心動搖但楊部芳部下、因楊師長被殺 大有動搖之象又楊森之新設銀行政策近為一般市民所反對、要之該方面人民、近對楊森實乏好感

吉海鐵路工程局標購電桿廣告
本局現需電杆二千二百六十根定於民國十七年一月二十八日在吉垣本局開標有欲承辦者希將標函在開標前一日照章壞具連同押欵逕投本局簡章說明書函索即寄除佈告外特此廣告

東鐵旅客為駐二道溝長春 陸軍稽查處辯誣
商人李樹雲王治富於本月十一日夜間搭乘中東夜車赴双城堡辦事在頭道溝車站誤將大洋三百元裝入行李包內因上車忙迫尋找不得妥指稽查處兵士乘隙竊去當時馳赴稽查處喊控經過長係公仁所受車令民當場一再查詢不圖該項失欵竟在民之行李包內檢出足證商等一時情急誤指稽查官弁竊取之不當更蒙孫處長憐民愚矇以作無條件了結具見孫公仁對保商衛民待民之寬大也感激之下特此登報聲明此啓

新年中應辦的要事
光陰易度又是一年舊年事結束新事開端人人對於來年應辦的事都須預作打算其中最緊要的莫過於經濟問題中等人家要想如何可以使經濟充裕幸福增進富有之家要想如何可以使己有的財又要穩安又要利此種問題中法儲蓄會可以代為解決如何運用得宜欵化零為整不拘多少祇要每月有欵三元即可從來儲蓄多者在本會存欵日久自能積成鉅欵且每十人一次最大獎金現洋八千元其年深二千五百元及數百元不等平均每十人有一人得獎機會好者不數月即有致富之望凡人欲圖積蓄不由新年中開始試幸運尤不可於新年中一卜所以無論何界的人新年中應辦的一件事便是加入本會儲蓄

本會由北京分設奉垣經理東三省業務開辦已近十年以辦事妥實信用昭著為全國所推崇本會不如何張遇事均從腳踏實地上做去所有收欵發獎押欵等手續簡易迅速辦理縝密周詳凡在會者自在定時不誤並有志入會者請臨本會接洽外城請將姓名住址及儲欵由郵局寄下當將一切券據又件日寄上本會收欵發獎皆以現大洋為本位如承惠寄其他紙幣照市價代為兌換亦可備不明本會章程請來函索取當即寄閱
奉天省城大西門外電車道四 中法儲蓄會謹啓

石輔臣啓事
敝人自有市房一所坐落飛彈町卅三番地三層樓房前後計四十間每年租金鈔票三千五百元茲因有急用意欲出讓特委託濟豐號代理出兌如有願承受者請移玉至敷島町五番地濟豐號接洽可也

恭頌 駐吉東北陸軍步兵三十四團 團長崔公鳴山 及李副官朝柱掌旗官劉殿清 稽查官劉文章之德政
吉林縣鄉九區山多地少戶衆粮稀專以砍伐山柴為歷年生活之路近於本年冬間鄉民正在赴煤窯運柴上市之際竟發生軍人三五成群在道口堵截強號之事不出旬日之間而被害者亦不知凡幾矣人人惴惴勢成進退維谷民心惴惴已為生死關頭幸蒙我團長崔公鳴山派李副官朝柱劉稽查官文章率同士兵每日於各道口及各市巷晝夜查訪歷盡風霜之苦冰天雪地不辭凍餓之勞以致不逞之徒由此斂跡因而吾鄉農民賴以復蘇雖近日道路無驚而巡查始終弗懈市街業已安堵乃諸公勤苦如常百姓叨蒙庇護而團長勤政愛民造福地方其急公好義之心萬民瞻仰我鄉受賜非淺感恩難忘茲特登諸報端用彰德政云爾
吉林縣鄉九區全區農民謹啓

果苗大宗出賣廣告
敝號代賣富民果苗公司之各種果苗十有四年於茲信用卓著久為顧客稱揚不已本年除在本園加工選擇佳種培養多數外又在東洋定購若干仰各熱心實業諸君直接來定或以信購無不歡迎切勿自失時機須知早植一年早得一年之利也
熊岳城中華街七番地 德裕厚謹白

嚴重戒備中之上海
共產黨猛烈活躍
宣言痛罵國民黨及帝國主義者

上海快訊云、國民黨自假清黨之名、實行驅共以後、共產黨銷聲匿跡、亦有數月、羊城之巨變突起足見、共產黨暗中活躍如故也、共產黨盤據羊城、雖未三日而失敗、然各地共產黨、蠢然思動、咸思響應江南一帶、共黨日來活動甚劇、當局嚴加戒備、無如民不畏死、共產黨在嚴重備戒之際仍作積極之活動、如十二月三十日、以中國共產黨江蘇省執行委員會名義、發表之「反對反動的國民黨宣言」云「工人、農民、士兵、及一切革命的民衆、廣州暴動以後、民黨軍閥、在廣東屠殺六千人以上的赤手空拳的工農被拘捕的不計其數中山大學的女學生、被用棉花火油、活活的燒死、李宗仁　胡宗鐸、在漢口槍斃中山大學的男女學生、及震寰紗廠的工人、佔據了中山大學校校址、蔣介石在上海、主張停止一切民衆運動、禁止罷工、反對工人要求增加工資、反對農民要求減租、主張聯合各帝國主義的國家、共同對付蘇俄、民黨軍閥、爲什麼仇視中國工農階級及一切的革命民衆、國民黨爲什麼仇視取消不平等條約援助中國革命發展的蘇俄國民、這個答復、是很簡單的、因爲國民黨反動的出路、只有完全投入帝國主義的懷裏、成爲帝國主義最忠順的走狗、仇視中國的一切革命、他仇視世界革命的大本營蘇俄、是必然的不可免的事實、國民黨所代表的中國豪紳資產階級及軍閥官僚、與中國的工農貧民兵士處於絕對利害互相衝突的地位其特性就是殘酷和徹底的反動、工人、農民、士兵及一切革命的民衆、本黨號召你們、起來、起來」宣言之末、復標出口號十三種「一日　反屠殺赤手空拳的工人和農民的民黨、二日反對純粹成爲帝國主義的走狗、對蘇俄絕交的國民黨、三日反對驅使士兵混戰去填砲灰的國民黨軍閥、四日、反對停止民衆運動、維持壓迫剝削工農制度的國民黨、五日反對剋扣軍餉的民黨軍閥、六日反對破壞中國生產、增加苛捐雜稅的國民黨軍閥、七日打倒反動的國民黨政府及國民黨軍閥、八日剷除一切帝國主義勢力、九日全國工農兵、大暴動起來、十日建立蘇維埃的中國、十一日俄革命民衆聯合萬歲、十二日中國共產黨萬歲、十三日第三共產國際萬歲、因此、日來市虎杯弓、人心皇皇華租南界、同時戒備甚嚴、每晚六時以後、華租界即行斷絕交通、可見形勢嚴重一班矣

南京政府接濟
馮玉祥百萬圓

上海特訊馮玉祥電請國民政府接濟三百萬元、充北伐軍費、經昨十日之國府會議　決先解百萬元

浙防共產黨
停止民衆運動

上海特訊、浙省黨部爲防止共產黨之煽動、强固北伐之後方起見、命令省內各黨部各團體　在中央命令未確定以前、停止一切民衆運動、方針未確定以前、政府之民衆運動、並禁止散放傳單、結社開會行罷工等事又此地總商會亦以相同之理由、請頗衛戍司令部、解散各工會

吳佩孚離萬縣
同楊森赴順慶

宜昌特訊、吳佩孚已由萬縣上江楊森擬偕吳於日內前赴順慶

魯張由莘返省
查拿冒充聯軍

濟南通信、山東督辦張宗昌（九日）上午八時又乘汽車莊赴閱兵至午後始行返城

聯軍總司令部　以訪聞外間有假

張韓賑濟敵軍
官佐留京眷屬

京訊、張學良、韓麟春、以現值天寒歲暮、爲體恤敵軍官佐留京眷屬起見、曾於九日、由保致電陳興亞、王琦等、請代爲詳細調査戶口、開單寄保、以便派員來京放欵、原電如左　警察陳總監、憲兵王司令、周留守司令均鑒、□密、比者鼙鼓催殘、發春又屆、稱觴薦（電碼不明）以和因、惟是聲皷疊振於邊亭、穀馬外壘於中野、晉鄉楚尹羈旅良多、凡敵軍留京眷屬、當不在鮮、僦居跼蹐　深用惻然、念毒手老拳之交惡　金戈鐵馬之爭鋒、此不過政見之牴觸耳、嗟彼妻孥、應無與及、自當酌予存恤以振貧乏、用作年關之廩直、所以示春台熙熙、無不栽也、顧以戶口之多寡、居停之所在、及姓名職業、此間均屬茫然、無從査悉、即希詳爲調查、開單寄送來保、以便派員携欵前往分別賑濟立待舉辦、佇盼査覆、張學良、韓麟春、佳（九日）會印

楊樹莊等赴滬後
閩省政務益停頓
楊委林忠爲省防司令
陸戰隊紛紛奉調來省

福州通信、楊樹莊方聲濤鄭寶菁各省委員先後告假赴滬後、省政府委員會屢因委員人數不足不能開會政務多停頓、日前傳楊等三人即將回閩（卒）以事擱　延至今未回、兩日前林赤民（前省委員近辭職　在滬　現亦　即將旋閩、仍就省黨部籌備自職）由滬來電、謂楊等三人二十八日可由滬動身回閩、各團驛聞訊乃遍貼歡迎楊方鄭三同志回閩標語、嗣林赤民又電謂方鄭二人定、三十日滬（楊）氏回否尚難確改洮省中政務待方等回閩商議者甚多、想方等抵省後當有一番新氣象也　海軍陸戰隊第一混成旅旅長林忠爲省接防後、楊樹莊即由滬電委林忠爲省防司令、現林忠擬於新年元旦就職、對於省垣防務、除黃懋和團多已到省外、又由古田召金振中團來省現、金振中已到省、金團到省者已有兩營、前駐廈門之何心浚團亦奉召來省　何氏與所部已到省、周南冲團奉令由仙調往福清連江駐防、其第三營亦係來省協防　故現時陸戰隊陸續來省者已有三團左右、省垣防務、漸增鞏固、西北鄉農民因苦匪入城請願後、林忠已派陸戰隊三連分駐小北嶺承相坑等三處西門外馬坑等鄉農民聞訊、亦集隊向省政府請派兵前往保護、林忠又續派陸戰隊一排前往該鄉駐紮、鄉間匪氛現已稍戢、又軍事廳方面爲防範共黨煽惑起見、擬宣布全城戒嚴、俟方聲濤廳長回閩後決定　至省政府電請盧興邦撤退兵工廠駐兵一節、盧覆電推諉謂該師日前向兵工廠定製子彈尚未竣事、爲免往返跋涉之勞、不得不將軍隊暫駐廠內、俟子彈製得、由軍隊護運回延、在軍隊未撤回以前、兵工廠可隨指揮、如有軌外行動、請即函達究辦云云　省政府又去電請其先行撤回尚未得覆、而十一軍參謀長陳維遠臨行忽以軍部命令發表委盧部參謀長陳仲聰暫代兵工廠長陳仲聽於二十八日前往視事、省政府之接收兵工廠更因此停頓、此事如何解決　方聲濤旋閩後　當有一番籌劃也、國民政府財部所委閩省煤油特稅局長劉沛泉、到閩後不向省政府及前任局長接洽、逕行另設局所宣告開辦、省政府委員因此電楊樹莊請示辦法、楊覆電謂中央新派之朱倘賓等（朱爲財部新委之禁煙局長、現亦未能接任）應否飭赴　俟弟到閩後再定　惟劉沛泉擅自設局殊屬非是、應先嚴行制止云云、省政府得電因令公安局派警前往制止、劉氏因此不得不偃旗息鼓、禁烟局長朱倘賓更不敢不靜候解決、煙酒局長一席、財部已將盧家駒改爲史家麟、史家麟聞朱劉等不能接任之訊、已不肯貿然來閩、盧家駒可望蟬聯至、朱劉委履新問題因楊樹莊方聲濤等回閩銷假在卽解決當已不遠、若楊方等回閩後對朱倘賓等仍表拒絕意、則朱等直無希望可離閩矣

寧府四次中央
會議之新形勢

南京特函、擧國屬望之第四次中央全體會議、截至九日晚間、形勢頗佳、茲歸納各問題、分述如次

人數問題　正式會議之人數、如以三十六人計算、則十九人爲足法定額、如以二十八人計算、則十五人爲足法定額、此目前最重大之問題、因此問題之背景、即爲粵方委員之處罰問題也、七八兩日、此問題之解決方式、頗側重由上星期六日恢復之中央執行常務委員臨時會議取決、本星期四日第二次開會時、將已經授受之監察委員會提案予以決定、即四中全會第一日會議、以二十八人計算、復由四中全會第一日會議、議決對何香凝、王法勤、王樂平、陳樹人、潘雲超五人、免予置議、請其繼續出席、嗣後會議、即以全額三十六人、除去汪精衛、顧孟餘、陳公博、甘乃光四人計算、以十七人爲足法定額乃九日形勢又變、疊訪柏文蔚、于右任、朱霽青等各委員、叩其意見、則大致均主張以三十六人計算、某委員且謂在滬預備會議時、已決定以十九人爲足法定額此時何得輕易變更、即列席上星期六日常務會議之某君、亦宜稱常務會議、議決接受監察委員會之提案、僅予接受而止、未可即謂有何決議、九日晚間、國府西花廳有非正式之談話會、張靜江于右任、蔣介石、邵力子、褚民誼等均在座、褚主張於正式會議前、再開一次談話會或預備會、解決諸問題、已分徵在京各委員同意、如得多數認可、通知書將於十日午發出、惟就九日夜十二時前所得各方談話觀察、則出席人數大抵以三十六人計算、而以十九人爲足法定額殆無可移動矣又出席委員、截至九日止、已到京之執行委員、爲譚延闓、李烈鈞、蔣介石、于右任、黃實、何應欽、朱培德、丁惟汾、褚民誼經亨頤、朱霽青、柏文蔚、周啓剛、宋子文、丁超五、繆斌、白雲梯計十七人、候補陳肇英一人戴季陶有於日內來寧說、蔣介石將以籌備委員名義派員赴滬敦促來寧出席者、爲胡漢民、吳鐵城孫科、伍朝樞、甘乃光、何香凝王法勤、王樂平、陳樹人等聞邵力子自滬回京、携有何香凝甘光王法勤、黃樂平、陳樹人、潘雲超六人致蔣介石函、內容大意、本欲來京出席、惟觀察目前形勢、來京恐轉生糾紛、一切託右任亭頤壽青和達云云、又九日晚十二時、記者晤于右任氏、問大會如僅允何香凝等五人出席何等是否可來京、答未必、何等已有談話發表、惟可以出席執行委員、除去何等不計外、已可二十人左右、是會議亦可開成矣

孫伍許等將
聯袂赴歐遊歷

上海特訊、孫科、伍朝樞、許崇智等、決聯袂赴歐、先赴土耳其、許携一女、一妾、並秘書程天固同行、定十四日由滬放洋赴美國

鐵軍一敗至此
張發奎求贛收容

上海特訊、張發奎派員至贛、請收容、李濟琛令北江各軍、對張截阻、方鼎英部、由南雄入浙、不受李濟琛命令

上海特訊、最近鐵軍集中紫金者約二萬人、陳銘樞部兩師、襲擊紫金側面、鐵軍李漢魂部迎戰敗潰、陳軍將乘勝進佔紫金、鐵軍後路之繆培南部第四軍、已漸向海豐三多祝撤退

香港特訊、黃紹雄令黃旭初等部入贛、追擊張發奎部

差押漢冶萍問題
日本又擬出嚴重抗議

上海衞戍司令部差押漢冶萍公司問題日本大藏省十四日午後特開緊急省議討論對策之結果決定以左列之二項向南京政府抗議一、差押無條件撤回　二、若不澈回決執嚴重之處置（十六日東京專電）

日政友會預備
講究改選對策

日政府與政友會對於總選舉之對策重經講究之結果爲具備選擧之權威決擧小泉策太郎岡崎邦輔民等爲選擧委員長以川村竹治廣岡宇一郎岩崎幸次郎松量鶴平等氏副之頗有力云（十六日東京專電）

日對航空事業
現已積極設備

日政府對近鑑航空事業非常發達故對其懸案若航空路之設置及航空輸送會社設立與航空法令施行等案本年愈見實現査其航空路爲東京大連及大阪上海兩線而其飛行場設於東京大阪福岡據其豫定定由昭和四年開始定期航空云（十六日東京專電）

濱口總裁親臨
議會說明提出
不信任案之理由

日本民政黨關於在第五十四議會提出不信任現政府案即提出理由之說明已內定濱口總裁親自出馬云（十六日東京專電）

台灣總督將更動
川村勝田兩氏
均有繼任希望

上山台灣總督之進退問題已懸良久據田中首相之意向俟其上京即行更决其後任川村竹治勝田主計頗有望云（十六日東京專電）

朝鮮總督在京
歷訪政府當局
商在滿鮮人問題

山梨總督十五日往腰越別莊會見田中首相對於在滿之鮮人被中國官憲處署問題交換意見而晚安十七日往霞白川陸相亦討論該問題云（十六日東京專電）

山梨朝鮮總督十七日會見田中首相之際、希望鮮人歸化中國以解決在滿鮮人處置問題已內定十八日之閣議席上公布緊急勅令云（十六日東京專電）

山梨朝鮮總督十六日午後一時半已於赤坂御所參內拜謁日皇上奏治鮮之狀況云（十六日東京專電）

美國海軍擴充案
尚須加以修正

美國海軍委員關於以八億元之計劃五個年間之大連艦案經投票之結果決行修正關該委員近將徵聞海軍專門家之意見後再決定艦數及每年支出金額之體具案云（十六日華盛頓專電）

英皇二皇子
出獵墜馬負傷

英國第三皇太子伯里殿下十四日同其兄出獵因馬驚皇太子墜於馬下頷部略傷幸無危險云（十六日莫爾頓專電）

幻情小說　新桃源　（三百五）
（劉瘦鶴著）

第八回　武飛燕乘隙設怪娛　王縣官棄職逃生命

小廝巳經王知事之屬、下不良之同牀異夢巡兵偷自脫獄、欲害餮霞於死地、所以現在安全無恙、同聚燕京、不日將齊赴遼東、待於遼東轉身時、或能歸鄉井亦未可料、總之兒不伉儷双々、決不歸家、漢口姨表姊、可由堂上寄信與他、就說兒已成婚、令其速覓佳婿可也、兒之前途、雖吉凶沒定、諒無意外之危險、祈慈愛的双親、勿須倚閭相盼望、他日兒媳同歸、再爲膝前不違、勿須來音示、以專此謹請金安等語函尾又署男夢仙稟、夢仙書畢、封緘好了、又寫了封面、面面寫好、擱於一邊、又寫第二封、封面是寄去南溪、和郭蓮亭的、其書畧云、南溪蓮亭、二位仁兄閣下、鈞鑒、謹啓者、別後流光荏苒不覺又至深秋、自愧浪跡異地、依然風塵僕々、前者曾言小平湖奇遇妄相隨陝西之事、其中波折層疊、險惡屢經、弟自始至終、任受若何之摧殘、到底未肯扑落情波、倘幸二女秀外慧中、見弟擬情相愛、双方同陷賊巢昨、披貞堅而我救之、我受委屈而彼釋之、雖兩造腿胃瓜李之嫌、而守身如玉幸未敢少有汚行、此所以蒼天憐念、致賊巢公門一躍而履平地、現已盤桓京都、不日將赴遼東、計當日之八百銀子、悉數付於烏有、彼美兮已訂兼日之連理、苦海兮竟作過去之留難、二兄勿勞錦念、待將來旋里時、再爲抵掌談心、細述遭際之苦、函不盡言、參看弟之家書、即知豹之一斑、別不及贅、此請文祺弟吳夢仙鞠躬、夢仙書畢、亦封置一邊、寫寄笑湖之信云、笑湖先生鈞鑒、逕啓者、別違芝顏、倏經旬餘、今置身京都、甚覺適意、小生得離虎穴而登平夷者、皆我先生之所賜也、扶危濟厄仗義疎財萍梗之交、即傾相資助、澤及亡命、潤及涸鮒、此誠令小生再世不忘、而思以結草銜環爲報者今特修寸楮、遙祝平安、並希七日內、惠昀回示、并將二女及官中等事、統總書明、更留令我岳丈附書數言、是爲至盼、專此恭請文安不旣、小生吳夢仙謹啓、夢仙一一寫完、將各封面又依次書寫畢、遣才令小廝付郵寄去、小廝道、漢口獨無乎、夢仙道、有有有　你先把這兩封郵去漢口這一封、我得好好想想、方可下筆、否則草々率々、對不起姨丈仰望一番的盛意、小廝道、對對對、這封信若不好々寫着、未免教姨老爺寒心、況且小梅小姐、如聞你定了婚、他又不知怎麼樣的掃興了、夢仙道、是了、我這封信、管保對得住他就是了言畢、小廝轉身郵信去訖、夢仙小廝郵信去了、他便輕展桃箋、慢抽錦思、只見他思如泉湧、筆如雨驟、眞是腕下龍蛇、頃刻成幅、字滾珍珠、句擲金石、夢仙尚未寫畢、小廝早已回來、二人五相參攷、雲時寫畢、封面寫漢口于宅、于文明等字樣、封寫好了、仍着小廝送去、小廝答應持封付郵而去、各處信件已發、小廝歡歡喜喜走回來、向着夢仙說道、咱們現今各路心事巳完、例應辭各友之門、謝其優渥之情、並告辭行之意、打量衆友必有餞行之舉、若衆友輪相餞待、至少也得延七八日工夫、那時笑湖若有回信、可以見得了、夢仙道此說正合我意、二人道罷、前後行出旅館之門、由街越巷、小廝在後、夢仙在前、前走不遠、果然來至朋友門首、投刺進見、談次之下、夢仙以欲啓行見告、該友百般相挽、夢仙始終不留、朋友見其志已定、相約餞行、夢仙道既承兄意欲相餞、盛情殷渥、小弟何敢不領、該友道、賢弟既肯光顧、今晚即請過稻香飯店一敘、夢仙道、謹依兄命、如此又敘了些此去的約畧、隱下遼東幽谷有佳人之事、只說要到遼東尋一門至親、並訪關外古蹟、該友道、賢弟既閱歷心勝、愚兄等、亦甚贊成、但此去有可介紹的古蹟、亦可函啓愚兄、一同賞識、若有可賞之蹟、是必來函的、二人相談多時、不覺天色已晚、夢仙相辭、意欲回邸、該友道、天已薄暮、回去何爲、咱弟兄於此處同赴飯店罷、夢仙不能再辭、自得携手相行、同去飯店相敘、小廝亦如陪末座、三人共飲、只喝得都身不正體斜、該友見酒意已足、遂又胡亂每人少用點飯、然後分手歸寓、夢仙輪辭衆友、果然衆友亦輪相餞別、且不言衆友共餞夢仙、再說夢仙所發各信、已紛紛都達到收閱目的地、其時笑湖先見了夢仙之信、

婦女血枯經閉

△經血爲妊娠之要素。
△故血旺經調者容易得胎。
△血枯經閉者難望育。

血枯症之初期病狀、胃呆便閉、腹脹腰痠、面黃無力、經水始則或前或後、滴點而來、繼則停閉不通、此係血海乾枯之故、終必變成乾血癆、生育絕望矣

百齡機

「爲促進新陳代謝之補血良劑、並有健脾胃、調營衛、强筋骨、通補人身諸虛百損之特殊功效、凡停經不孕之婦女、服百齡機一二月便能旺血通經、健脾胃繁殖卵子、和暖子宮、得胎生子、可操左券矣」

（百齡機價目）
（均按現大洋計算）
小瓶一元　每打十元
大瓶二元　每打廿元

東三省總發行所　奉天大西邊門外
九福公司
大連分銷處　泰華西藥房
哈爾濱分銷處　泰華西藥商行
各埠藥房均有出售

拯親救國中之兵工廠督辦來函

瑞有氏大醫生偉鑒　[illegible]

[illegible]

瑞有氏大醫生台鑒　[illegible]

唐業文　[illegible]

瑞有氏藥行

巢父玉照

瑞有氏大醫生黑色補丸專治男女貧血五七傷氣虛咳嗽先天不足後天虧損勞心過度破身太早陽萎不擧絕嗣腰膝酸痛多年白濁或婦人白帶凡由腎虛發生各症服之均有特效黑色補丸凡經西藥者均有出售或直向上海福州路八十二號瑞有氏藥行函購每六瓶五元郵力在內

上海福州路八十二號　瑞有氏藥行
哈爾濱道外正陽街西頭　瑞有氏藥行
奉天小西關祠堂對過　瑞有氏藥行
營口大水晶宮　瑞有氏藥行分銷處
長春大馬路中西藥房內　瑞有氏藥行分銷處
吉林二道街　瑞有氏藥行分銷處
安東興隆街　瑞有氏藥行分銷處
天津鍋店街　瑞有氏藥行分銷處
黑龍江南大街　大連西崗街一〇九番地　瑞有氏藥行分銷處

日本郵船定期行輪

▲開往歐州
▲德拉哥阿丸 二月二日李浦行
▲松江丸 二月上旬漢堡行
▲開往米國行
▲加賀丸 一月十七日夏到斐行
▲開往門司神戶行
▲加賀丸 一月十九日

近海郵船大連定期行輪

▲開往橫濱
▲勝浦丸 一月二十三日
▲玄武丸 一月十七日
▲相模丸 一月二十九日
▲開往天津牛莊
▲相模丸 一自二十三日
▲三浦丸 一月十七日
▲竹島丸 一月三十日

朝鮮郵船大連定期行輪

▲開往威海衛青島仁川
▲會寧丸 一月十七日
▲開往朝鮮香港長崎鹿兒島
▲羅南丸 二月二日
▲開往仁川長崎鹿兒島行
▲羅南丸 一月二十一日

近海郵船株式會社 朝鮮郵船株式會社代理店 日本郵船株式會社大連出張所

大阪商船定期行輪

▲開往門司神戶大阪(前十時)
▲貝加爾丸 一月二十一日
▲亞米利加丸 一月十七日
▲香港丸 一月二十四日
▲蘇爾濱丸 一月二十八日
▲開往上海福州基隆高雄行後三時
▲盛京丸 一月
▲長沙丸 一月廿七日
▲福建丸 二月七日
▲開往朝鮮經由長崎鹿兒島行
▲大智丸 一月二十一日
▲開往歐洲行
▲阿拉丸 一月二十四日
▲開往紐育行
▲哈巴那丸 一月十八日
▲開往北米行

大阪商船株式會社大連支店 電話四一三七番

日清汽船定期行輪

●青島上海行
▲唐山丸 一月
▲華山丸 一月二十五日

日清汽船代理店 大阪商船株式會社大連支店

威連輪船公司航廣告

(開往青島)
▲敦賀丸 一月六日威海衛經由

大連市敷島町六番地 荷客取扱店 丸二眼房 電話五八八八 四二六四番

大連汽船定期行輪

●開往青島上海廣東航路船
▲天津丸 一月二十一日前十一時
▲神戶丸 一月十八日前十一時
▲大連丸 一月廿四日前十一時
●開往天津
▲天潮丸 一月廿二日後二時
▲濟南丸 青島行 一月十九日前十一時
●開往香港
▲長平丸 一月二十八日
▲第一東洋丸 一月二十三日
▲英順丸 一月十七日
●開往龍口
▲龍平丸 一月十九日後六時
●開往阪神行
▲長順丸 一月二十六日
●開往基隆高雄行
▲煙台丸 一月二十日

大連汽船株式會社

政記公司定期行輪

▲同利號 一月十八日香港廣東
▲永利號 一月十八日芝罘
▲公利號 一月十九日龍口
▲連勝丸 一月十八日龍口
▲連陞號 一月廿一日青島
▲廣利號 一月十八日青島

政記輪船股份有限公司

啓者敝工廠製造各種鶴印方皂㕑印條皂紅サクラ皂已拾餘載矣凡爲各埠所適用茲爲振興實業起見特聘日本化學家之技師不惜巨資採辦優等皂料研究配合製成純良鴻禧金鶴美人雙獅等各樣香皂其餘他牌不及備載其皂氣味芬芳精美優秀不但除垢並於滋容潤顏誠衛生之妙品也仕商惠顧敝工廠竭誠歡迎兼代理美商卜內門各種顏料子火鹼顏料錠油等貨恐未週知特此佈告

大連市惠比須町二九 電話七九八九番 振替二八五四番

源增興工廠謹啓

請看信用昭著諸所便利之旅館

大連 中華本棧 主人張炎町
營口 中華棧 主人張炎町 電話九四九
長春 義昌公司 主人張炎町
青島 中華棧 主人張炎町 經理姜品一
哈爾濱 中華棧 主人張炎町 電話四三八五

本棧內設西式客室應酬週到無須贅述兼設有運輸部轉運貨物代辦客事

▲本棧電話五七四四 ▲電話四二〇〇運輸部電話七九七一

戒除阿片煙癮 六百零六藥針 花柳病皮膚科 內外科婦嬰科 耳鼻喉科眼科

病室設置 入院隨意

協和醫院

大連市大龍街四十五番 電話四〇四二番

院長 劉景仁

本社電話
接洽廣告 四〇三四番
編輯事項 七五一三番
本埠訂報 四〇四二番

大連 協茂盛廣告

本號精選紬緞兼辦洋貨以供社會諸君應時之需近又新到各種皮貨水獺海龍無不俱備物質精良定價低廉如蒙惠顧無任歡迎

電話(批發部 五四五三 綢緞部 四六三三 雜貨部 四九八八)

吸烟人適用之

斯毛克牙粉

到底是得用的牙粉了 總是用斯毛克總好哪 無論那樣黑污黃牘的牙齒 用過了三四天 就準能變過來白來了 真令人咬呀的一聲驚喜了

各草化粧品藥房店均有出售 定價金十七錢

滿洲總經理 大連市大山通 泰東洋行

47

最新發明

岡田式朝日號謄寫版 發賣紀念減價十九圓八十錢

在內 原紙、黑油、葯水、毛筆等

夏期黑油用 普 桶 一盒金壹元
夏期藥水用 大 桶 一盒金四角五分
四號毛筆用原紙 壹百枚 金二元四角
鐵筆用原紙 四號形(特別號) 一百枚金三元 三號形(特別號) 一百枚金二元五角

大連市浪速町三丁目 信箋信紙 發售天野滿書堂文具店 電話四九九四番四三〇六番大連六三振替口座

已故雨森良意院長所遺醫院長一席現由雨森家族合議特請日本醫學士梁世暄氏擔任每日親身診察不誤特此聲明

內外花柳眼婦小兒等科 特備德國六〇六及戒煙良藥 (入院隨意)

白十字醫院

診察時間每日自午前八時起至午後六時止但有緊急患者不論晝夜何時皆可不在此限

院長 日本醫學士 梁世暄

西崗街九八番 神榮市對過 電話三五二三番

買賣產業假手經紀其中隱瞞侵蝕弊難言喻敝公司有感於此不惜重資特設產業一部力矯惡習俾紳商各界有產待售者不慮覓主不得之艱貯欵待購者不受侵蝕隱瞞之弊想已爲各界所深悉茲將營業範圍列左

一、買賣各省埠生熟荒地田園街基市房住宅森林礦業等
二、承辦各處買賣不動產業
三、承委經理房地租項等事宜

吉房招租

商埠三經路東六緯路多小里新建洋式正瓦房數所每所三間成爲一院室內雅潔灰棚地板玻璃窗兩槽電燈厨房厠所俱全院落寬敞汲水便利又九經路德源里住樓一所暖汽電燈電鈴沐浴室衞生器具下房厨房車房厠所冷熱自來管俱全均廉價出租如有欲租者請至本公司接洽可也

奉天南市場 多小公司產業部啓 中國電話一八六三、二二二五

本律師專辦本埠鄉屯一切民刑事訴訟(凡係民刑事件)商業賬目借貸及鄉屯土地不明糾葛等事均如荷委託格外迅速不誤

法學士 辯護士 岡野勇

事務員兼通譯 李左泉

大連市但馬町七十四番(大和旅館後) 電話三三四四番

商戰時代競爭維新 本號有見時序更易 最近運來名廠庫緞 花素艷麗 流行歐美 仿造呢絨 異色新奇時式大氅 一應俱全 定價從廉 劃一無二 惠我主顧 分外歡迎

大連奧町 德泰號敬白 電話長五二八二 七四四五番

加大道濟載重車和長途車 是購主年年賺錢的車輛

加大道濟車輛堅固異常力量最大曳運貨物極爲可靠且有年年賺錢的能幹

加大道濟載重車和長途車成色精良始終不變延年耐久道濟車輛是一種最賺錢的利器

敝行特設修理部由美運到大批工作器具專門修理道濟車輛工精價廉倘蒙惠顧無任歡迎

奉天大西邊門外 美商 公懋洋行道濟汽車 電話一五三二

大連東公園町 英商 和記洋行 電話六九一三

GRAHAM BROTHERS TRUCKS

Built by Truck Division of Dodge Brothers, Inc.

SOLD BY DODGE BROTHERS DEALERS EVERYWHERE

加大道濟載重車

久咳傷肺 肺傷為癆

凱輯氏久咳片

爲現代預防肺結核之出奇拔粹一種良藥凡經服過者莫不交相贊美歷年得獲愈者之謝函數計萬份可見此藥之功績美譽確爲鷄群之鶴裨益社會良非淺尠豈牟利者可比耶謹將主治陳下

● 一治憂愁肺痛之咳 ● 一治夜不安眠之咳 ● 一治喉痛聲嘶之咳
● 一治童子百日之咳 ● 一治老人虛弱之咳 ● 一治胎前產後之咳
● 一治天將時疫之咳 ● 一治四時感冒之咳 ● 一治喉癢虛寒之咳
● 一治痰湧喉塞之咳 ● 一治胸痛脅痛之咳 ● 一治胃弱飽滯之咳
● 一治腎之肺弱之咳 ● 一治酒色爲患之咳 ● 一治多年不愈之咳
● 一發結核發現之咳 ● 一治氣管發炎之咳 ● 一治咯血癆傷之咳

一切日咳 夜咳 連聲咳 單聲咳 白痰咳 黑痰咳 無痰咳 唖血咳 破金咳 朝熱盜汗咳 心跳氣喘咳 雖最日久之纏綿咳症服之無不應驗如響是誠爲肺病之良藥也

價目試用包一角 中盒五角 大盒一元

各省各埠各大藥房均有代理設無處購買新將欵寄交

總發行所哈爾濱泰華西藥商行立即照寄

奉天

電調錦榆騎兵兩團 開赴東邊剿刀匪
吳興帥奉大帥命令
省令收容所嚴防刀匪混入

張大元帥以東邊通化長白等縣發生之大刀會匪近來與當猖獗雖有警甲合力痛剿然仍未肅清並且時有攻縣城搶警所之妄爲若不從速剿清值此時局不靖之際實與後方治安有莫大之關係除電令劉省長轉飭各縣警甲從速痛剿早日肅清外並電後方總司令吳俊陞電調駐錦縣榆關兩處之防軍騎兵兩團火速開赴東邊通化縣一帶協助警甲痛剿刀會云(豁)

省署頃通令各地直魯難民收容所云案查前因直魯難民來奉日多業經通令各局將舊設難民會改爲直魯難民救濟收容所並訂辦法八條頒行遵守在案惟近日東北一帶刀匪滋事現正電令剿撫來奉難民保無此項刀匪混雜其中偷或稍爲大意恐當地匪類與外省莠民互相煽惑勾結星々之火勢將燎原後患何堪設想除分行外合令各該所對於此項難民迅即嚴查有無刀匪混入預爲防範妥擬辦法具報勿得疏忽干咎切々此令云(豁)

稽查處大改革

上將軍公署稽察處々長之缺自早邁龍伏法後即委趙殿齊繼任聞趙氏因某項事宜不遂其願乃堅辭不就繼又委全國軍政總執法處處長闞朝璽兼充聞闞氏奉委後即來奉就職並將處大事改革已將上將軍公署稽查處名稱更易爲大元帥府軍政總執處駐奉稽查處另委李恒泰爲該處長鄭君爲副處長其他督察長稽查長偵探長仍以舊員充任並未更易並有將以偵探長王俊峰升任副處長之消息云(豁)

臨江縣請貸款未准

臨江縣知事吳常安以該縣年成歉收食糧缺乏無購糧辦理平糶接濟民食惟因款項缺乏乃向東三省官銀號請求貸款奉大洋一百萬元聞彭總辦因該縣所貸之款甚鉅碍難照准當於十五日飭令該縣照不准行云(豁)

日軍演習耐寒野操

奉天日本守備隊駐紮虎石臺第一大隊定由本月十五日起廿日止在新召子一帶演習耐寒行軍惟恐我國官廳民預先不知發生誤會當由總領館照會交涉署轉達各軍警機關商民一體知照免生誤會云(然)

奉海路更易三處長

奉海鐵路公司自總理更委後由內部各職員多有因之請假辭職者昨該路會計處總務處車務處三處長均因另有另就稟請辭職新任總理張志良百般挽留無如該三處長堅辭不就張氏遂均照准遺缺事關重要當即委吳長元爲會計處長郭緒潤爲車務處長羅振邦爲總務處長該三氏奉委後均於是日到差視事云(生)

迫擊砲廠招考技師

奉天迫擊砲廠長李宜春少年英俊學品兼優自蒞任以來對於廠務竭力整頓所製出之砲與彈異常精良奉軍數次討赤均以斯砲爲利器故李氏頗爲張大元帥所倚重聞李氏爲促進工事起見會請准大元帥添招機械科專門人員多名應試資格以國內外專門學校機械及工業各科畢業者爲適宜其規則如下 一、報名日由一月十四日起至二月四日截止報名處爲奉天工業區本廠傳達室 一、考試日期及科目爲二月八九兩日國文英文數學機械製圖 工廠管理工業薄記工業經濟等科 一、年齡在二十歲以上三十五歲以下者爲合格 一、報名時呈驗畢業證書及本人四寸像片履歷書各乙紙取錄與否即予發還 一、考試科目除中國文而外餘盡係英文答卷但甲種工業者中英聽便一入場應用儀器筆墨等均由各該生自備(豁)

由京返奉甫數日之 吳興帥回江預聞
爲整頓軍政及邊防 於二十日前後由奉起程

黑龍江軍務督辦吳俊陞日前由京回奉曾誌本報聞吳氏因江省任地軍政要務及東北邊防防務急待回任整理故吳氏於十五日電告張大元帥准於廿日前後由奉回江省整頓各要務留守事宜由臧參謀處長代行代拆舊歷年前能否回奉度歲尚未確定云(豁)

清鄉請增經費

奉省自清鄉局成立以來各縣特設分局專辦清鄉事宜至經費一項前經省署令發一百萬圓配給各縣分局已奉清鄉總局齊督辦通令茲查經費仍不足用爲此呈請省署再撥增加經費五十萬元以資充實而免有敷衍之虞云(生)

省署添委啓員

省長劉尙清爲愼重傳達起見添委承啓員一名查有李春棟者學品兼優堪任斯缺當於月之十四日委李氏爲該署 承啓員 月薪四百元云(然)

驛前錢商救難民
王維周見義勇爲

奉天附屬地臨時難民救濟會自經錢業巨擘王維周李益三吳錫三諸氏發起募捐演唱救濟難民義務戲首由該三民倡導甘願在錢業方面擔任售票三分之二以作發起人之模範該等櫃中留多數戲票及臨時捐款而各個人又助巨款實熱心公益見義勇爲辦公益中不可多得者(生)

駐奉俄領事將調哈

哈爾濱蘇俄領事列庫盧被調回國遺缺以副領事阿波爾欽氏代理早見各報聞蘇俄政府因哈埠爲東三省外交上之集中地且負有協助東省交涉之重任斯缺不可久懸擬調奉天領事也卓夫充任所遺奉天領事聞以哈副領事阿波爾欽升充云

東邊道尹公畢回任

東邊道尹邴克莊日前應劉省長之電召來省諮詢大刀會及韓人反對華僑種々事宜茲聞邴氏已謁見劉省長將各要務稟告完竣惟因任地刀匪滋擾甚烈未便在省逗遛當於月之十五日乘安奉車遄返任地云(豁)

官兵剿匪食宿費 發給三聯憑單

省署頃通令各縣云據清鄉局呈稱竊查剿匪軍隊經過地方所有食宿夙昔多賴民戶供給不但不給錢文且有索要酒肉米面之事是人民先受匪患於前又遭兵禍於後其苦何可勝言迨及肅清之日報銷用欵仍由公家按日請領在軍隊兩有其利而國家人民雙受其害殊失情理之平職等夙有所聞欲防此弊擬於剿匪隊伍未出發之前酌給三聯給養憑單以作代價而免偏枯惟此項旅費實因外出剿匪所需此在原防之隊伍費用較繁既使其身任勞苦若復使其多耗川資殊非體恤士卒之意擬請援照陸軍給養代金之例辦理查軍隊有戰事時均予以臨時給養蓋所以勵勤勞作士氣也職局之隊伍如在勦匪期間與軍隊作戰情節無異事同一律亦應由官家給養但是項給養不可漫無限制每年至多以六個月爲限實報實銷絲毫不能冒濫凡隊伍經過地方在民間食宿不准索要酒肉米面所食蔬菜粗餬官兵每名每日定價奉大洋一元五毛馬每匹定價奉大洋二元兩共若干由主管官照數塡發憑單給人民收執隨時向該縣公署請領每月若干由縣彙總報告職局由職局咨請財政廳作正開銷不准縣署勒指剋扣如此辦理在人民可免供應之損失在軍隊亦無冒領之弊端是否有當理合製定三聯給養憑單式樣具文附呈伏乞鑒核如蒙俯准即祈令行財政廳並請轉行軍隊警甲一體採用暨通令各縣遵辦實爲公便計呈三聯給養憑單式樣一紙等情到署當經指令所擬規定剿匪官兵食宿費一節固爲防止擾害民戶起見惟此項食宿費全年計算爲數不貲究竟省庫是否有此的欵及所定食宿費數目是否適宜支領欵項辦法有無窒碍仰財政廳通盤核議呈奪在案茲據該廳呈稱查原呈所稱剿匪官兵勞苦與軍隊作戰情節無異應由公家酌予給養以勵勤勞其經過地方食宿之費每日每名定爲奉大洋一元五毛馬每匹奉大洋二元由主管官照數塡發憑單發給供應之人民收執隨時赴縣公署請領由縣彙總報由清鄉總局咨廳作正開銷如此則人民可免供應之損失在軍隊亦無冒領之弊端各節核其辦法係爲嚴防招擾起見果能師行所至雞犬不驚雖所費不貲而用財得當無論省庫如何爲難自應勉爲籌措擬請准予暫行試辦支領欵項一節并由該局及各該縣隨時體察情形如有不便之處酌量修改呈奪是否有當理合呈請鑒核分令施行等情前來除指令呈悉此案既據核明所請尙無不合應准暫行試辦餘併如擬辦理仰候分令遵照此令等因印發并分行外合函抄同原件令仰該知事即便遵照此令(豁)

路警辦理違警事項

省署據洮昂鐵路工程局呈稱爲職路用地界內發生違警事項擬適用現行違警罰法並擬罰金收入處理辦法請鑒核事竊查職路編練路警原爲保護安全維持秩序而關於用地界內發生違警事項辦理權限尙未規定殊無依據嗣後職路用地界內發生違警事項擬即適用現行違警罰法由職路警察自行辦理罰金一項並擬按現洋核收准違警人折繳奉洋作爲職局雜項收入隨時具報是否有當理合具文報請鑒核施行等情據此除指令呈悉查路警原爲保護路線維持行車安全而設沿線界內發生違警事項如涉及路務且情節輕微其不所較遠轉送不便者得由該局適用違警罰法妥愼辦理按月具報所有罰金均復按照每月均價核收其不備具上列各欵者應由路警檢舉轉送地方警察核辦不得擅自處罰以免紛歧而明權限除分令警務處四洮路局奉海鐵路公司遵照外仰即遵照此令等因印發並分令外合仰該局遵照此令(豁)

日票房內病斃難民

日昨上午七時許日站三等候客室有一年約五十四五歲之魯省難民臥地不起頓時倒斃當經日警署派員檢驗病斃死者山東人因患肺疾斃命當時驗明病狀指令掩埋該地以待由其親屬領屍返籍聞病死者名李景和云(生)

收回無線電權
張監督未赴京前 曾開會議籌備

出席日內瓦萬國電政會議我國代表張宣業於日前回奉會誌本報聞張氏回奉後會召開會議一次討論關於收回我國無線電主權決先從東三省着手收回刻已閉會並聞張氏於十五日乘京奉車晉京謁見張大元帥報告列席日內瓦會議經過及請示解決中美日無線電台爭執問題大約三五日內即行歸奉云(然)

馬總辦委督銷經理

奉天全省禁煙局總辦馬敬圖前奉帥令在安東營口奉天三處設置煙土督銷處以資專銷煙土曾報本誌聞安東煙土督銷處業已成立馬總辦當於月之十五日委定樹勳爲該督銷處經理王氏奉委後即携帶鈐記暨督銷章程赴安東履新至於奉天營口之煙土督銷處日內即可成立云(然)

復縣呈報捐所被搶

省署前據復縣知事景佐綱呈報警察四區管內蓋子房屯稅捐分所被匪强搶一案劉省長除指令呈單均悉此案誠匪膽敢結夥强搶稅捐分所實屬目無法紀該管警區疎於防範亦屬咎無可辭仰仍督飭所屬勤限嚴緝匪賊務獲究報任漏網並將被搶稅欵應如何責令分賠於日昨令行財政廳警務處查核辦理矣(捷)

携帶大洋過十元出境者 即以擾亂錢法論
省令軍警設卡嚴查

省長劉尙清爲實地整頓金融計特飭官銀號極力充實撥現分發各關錢商轉向外出兌其價既低難免不有奸商操縱由城內換大洋再至附屬地出賣藉圖謀利不顧大局任意紊亂實負本省長關懷民瘼之意茲特通令軍警各機關在通過附屬地沿路設卡檢查來往行人不准携帶現欵茲出境如有帶大洋過十元以外者定以破壞金融論除佈告商民知照外合行令仰一體嚴查無任奸商爲弄買賣圖利云

取締不按規則兌換之錢桌

省垣錢法前々忽毛一時商民恐惶大有不可收拾之勢省政府爲求整頓策特施種々維持辦法除令官銀號以低價作匯天津外復飭造幣廠加班造現每日規定價目分配各錢莊八家兌換十四日開始兌現每元現洋按照奉圓十七元核兌每人祇准換大洋十元換班輪流一時兌現者頗形擁擠十五日星期日各錢莊暫停兌換人情又慮由十八元忽漲至二十元有零故有現洋用途者多至日站買收以致市價復落云(生)

奉省錢法之變化雖云有大局之關係然錢商大肆搗把紊亂金融亦係原因之一是以當局會下令查拿重辦茲以市街擺設之錢棹每有不按規例兌換而任意高低作價省署爲注重圜法計特於十五日諭令憲兵司令部及省警廳對於市街錢商隨時注意抽查倘有上項行爲隨時查禁以維錢法云(捷)

獎勵協助緝私
記功升級之規定

東三省鹽運使翟文選鼓勵各縣協助緝私起見茲特規定協助緝私獎勵章程於十四日呈請省署轉通令各縣知照茲將獎則分別如下 又縣知事緝獲私鹽四十起以上者記大功一次五十起以上者依照應升階級儘先任用六十起以上者呈請軍政兩署以簡任職存記其警甲官長亦依照此辦理云(然)

各機關薪俸又增加

省長劉尙清以所屬各機關官長員司之薪俸每元前均按四八大洋核發近來錢法不穩物價昂漲如仍按照前數核發實不足維持生活聞省長爲體恤職員起見當令財政廳由一月份起所有各機關人員薪俸一律改按每元五元核發以示體恤云(豁)

洮南知事破案記功

洮南縣知事陳亞洲因對於辦理縣境各匪搶案均能各期督飭所屬破獲頗爲劉尙清省長所嘉許當於月之十五日明令將該知事記大功一次以示鼓勵云(豁)

廳長傳見新取之
教育行政員

教育廳考取行政員一節曾誌前報聞第三試業已揭曉計取郭德厚朱恩榮史夢補趙國棟房占魁李景奇劉惟一胡恩霖李成文段成達等十名郵公亮廳長於十五日傳見各員語詢一切以便委派云(豁)

日警年末警戒
仍組密行隊梭巡

奉天日側警察署及日本領事館警察署於昨十四日和田署長特召各主任警部在日室開密秘會議關於舊歷年末之警戒仍組密行隊出動灑巡市內並嚴查旅店娼窰及戶口以免發生意外並嚴各員注重大連新出之强盜傷人案一體加緊查獲究辦無任脫逃云(生)

飭保護遊歷之外人

奉天省長公署接奉外交部代電內開美國人鮑恩思遊歷奉省希飭屬照約保護等因劉省長准此特於十四日合行交涉署及各道尹各縣知事轉飭所屬保護該遊歷人到境照章爲之保護並將其出入境日期報查其暫停遊歷地方毋令其前往以免意外危險云(捷)

部令切實整頓監獄

奉天高等檢察廳接奉司法部訓令內開查檢察官得充視察監獄之員監獄規則本有明文茲爲實行整理監獄起見擬由該檢察長每月派檢察官前往所屬各新監詳密調查辦理並分日親自點查在監人犯六十名訊其待遇有無不合之處又有無請求情事如有呈本部及各法院文件應准代收飭遵全監男女人犯必須編查所有查詢情形均應另立簿冊隨時記錄並分別作成報告單呈由檢察長按月呈本部檢閱所派檢察官應擇精明幹練洞悉獄務者任之仰將員名報部至各舊監獄亦應責成檢察長設法仿照辦理務期切實有效不得稍有敷衍以重獄政云(捷)

長春

軍警聯席議決後 年末警備之森嚴
軍警聯防保衛商埠
近郊附郭均設卡放哨

吉長鎮守使署招集全城軍警領袖列席會議實施年末大警戒期以保障公安經過情形業兩誌本報茲又據最近調查並將其聯防大概情形列下(一)由十二月廿三日起至正月十七日止各軍警機關實施舊年大警備(二)寬城子軍用路散步關一帶防務責成十五師第六工兵營派隊警備(三)城東城北邊界責成第八旅十四團步兵第三營周鳳翔營長部下防守(四)城西城南商埠邊界附近一帶由地方劃歸警察廳馬巡隊長趙世泰部下防守(五)圍城近郊毘連鄉區邊境一帶責歸長春縣直轄保衛總隊長唐玉衡部下防守(六)城內以北門臉起至七馬路日租界大馬路大街責成八旅五十六團第一營郭連營長部下擔任防守(七)北門至南門大馬路責成八旅機關連長部下防守(八)警察廳直轄五大區各分駐所各編制警備隊一班活動遊行限定午正十二點至兩點(九)保安隊第一二兩隊編制警備兵兩大排限定於每日上午十點至下午三點遊行街市(十)偵緝隊長原麟閣督飭部下偵探四出防維全體出動搜查新舊市場合組密行隊不分晝夜輪加防守(十一)以七馬路至北門一帶添設非常警備崗位四十餘處並由勤務督查長樑學貴統率部下督查員按照法定時期出梭巡而保公安除此之外本埠最高軍事機關及稽查處憲兵分駐所共同擔任糾查以策公共安全云

票期以抑平哈埠市價各錢商不准作期捣把如公私交易買賣現銀金鈔非指定作何用途並不准隨便購帶及在交易所以外開會表決籌章十條設金融維持會於道尹公署並佈告叙明此後江省廣信公司之大洋票如無濱江道尹鈐印字概一律禁止行使云

張監事晉省訊

東省鐵路監察局監事張恕氏近因某項重要問題亟待晉省陳述於今日(十五)上午六時三十時搭乘東鐵路專車到長在頭道溝站署示休息預備換乘吉長列車晉省云

車站要人往來

前任吉林省長王維宙氏於日前來長在本埠累作勾留即於今(十五日)上午八時二十分搭乘滿鐵急行列車直赴奉天查本埠重要大員長鄂双全氏近應北京電召於今日上午六時三十分搭乘中東列車由哈到長即換乘滿鐵列車直去奉天轉道北京又大元帥府高等侍從武官陸軍少將孟文卿氏於日昨由奉大到長轉去張家灣云

長官公署派員 赴京貢進年禮

東省特別區行政長官張煥相氏以舊歷新年臨邇特派專員躬赴滿洲里海參威一帶以重金購到全鹿兩隻野豬兩口猴頭山珍江產白魚外洋大蟹計裝三大木箱價値數十元之巨派遣專員以聯運費銀洋三百元運赴北京貢呈大元帥府用作舊年饋敬查該項禮品業於今日上午六時三十分由哈埠運送到長換裝滿鐵列車運赴奉天轉去北京云

吉長道尹公署 佈告整頓哈幣

吉長道尹公署佈告署謂案查中國交通東三省邊業四銀行發行之哈爾濱大洋兌換券關係本埠金融深且巨近查該項貨幣一再暴落殊屬影響地方除由濱江道尹秉公額定匯水價值並廣爲賣出現金鈔

綏化

年關搶案迭出

本城雖居邊陲出產最富近年市面之興盛商業之發達甲於通商巨埠自去歲呼海鐵路開車以來較前尤見起色交通既便雜入自多時屆舊歷年關一般商家皆以年終爲結束之期派遣櫃夥四出收欵事屬恒例乃邇來街面素無正業遊手好閑之宵小倍增於前想彼輩無衣無食生計困難値此年關乘隙思逞者不一而足日前東大街糧商巨昌盛派櫃夥至中街福發合銀號取江錢參十萬吊行至本號門前(因該號在大院內)突有匪人出其不意打倒櫃夥將錢如數搶去及該櫃夥起來報知櫃上再追尋匪人已逃跑無踪矣又東大街雜貨商福聚和日前派櫃夥往江錢五萬餘吊至徵收局上稅行至南大街亦被匪搶去無踪又同街估衣莊興順盛日前晚間七點餘鐘尙未上門突有數人進屋聲稱買衣及將衣拿看忽有一匪由腰內取出手鎗向司賬者威嚇有錢拿出免卻費事以是全櫃皆不敢動竟由櫃內搶去江錢拾八萬吊現亦在逃一者青天白日街面行人無數一則僅及晚七點餘鐘正在交易之際該匪等竟敢明目張胆行搶實屬胆大包天妄爲已極乃未傷人亦云幸矣

安東

道尹公畢返任

東邊道尹邴克莊日前十一日來省公署急電調者磋商某項要公去奉後昨十三日間該道尹公務就結已乘經安奉早車遄返該署科長員及其他機關人等均齊集沙河鎮驛迎迓旋即入署照常視事云

道署防匪會議

東邊道屬沿江各縣近來發見大刀會匪勢甚猖獗大有蔓延之勢就中臨江寬甸縣風鶴頻驚騷耗一再頻傳不日大刀會匪如何猖獗即日各縣形勢如何危殆以致商民不得安枕日昨十日道尹公署招集各機關領袖開防匪會議以防不虞而保商民之公安當時議坊上列席者各抒偉論討論防匪徹底之辦法最後表決數項由各機關切實施行惟內容不詳姑從畧焉姑誌之容訪再(連)

警察所長更替

警察隊長鄧鐵梅氏係本溪人在鳳充任游擊隊長七有年矣連歲胡匪猖獗而鄧氏帶隊討伐屢建大功如記者曾被匪搶掠身受重傷該匪亦在林家台被鄧氏拿獲今上峰知其賢能遂擢爲本縣所長舊所長時遠岫君轉任寬甸縣寬岫縣所長宮耀係州人氏轉復任岫城縣云

錦縣

警政整頓後之成績(續)

(四)添闢停車廠 錦邑交通便利商旅雲集所有馬車人力車等在市面隨便停住既有亂秩序尤易發危險闔所長特在車站五關等寬濶地方闢停車廠二十處專於停止各項車輛之所有隨便停車者即以違警科罰以昭戒鑒云

(五)添設崗位 錦邑城關地面寥濶已前雖設有崗位爲數太少又乏聯絡每生變故崗警多不知聞闔所長按照商街道之面積平均支配添設崗位數所使彼此互相聯絡又發給皮氅五十餘身俾崗警穿服以禦歲寒而免偸惰云

(六)添設便衣偵探 凡遇地方重大案件發生非有偵探難破獲闔所長特選精明幹練具有調查事務能力者爲警所偵探每日便衣出勤遇有棘手案件即責成偵查務期破獲而後已云(完)

鳳城

陸軍來鳳剿匪

邑境胡匪披猖本縣警甲雖然精銳亦剿不勝剿清鄉局局長荣暘君與縣長邊樹棟君磋商破匪之計畫又稟請上峰派來陸軍一營寓本街客棧休息一日營長邱氏於十日帶隊出發觀其槍械整齊尙有馬砲兩尊匪患不難蕩平也

開原

股匪逼近縣城矣
到處搶掠已至慶雲堡
由各村挑選甲丁編清鄉隊

境內入冬以來有大帮胡匪頭目報字青字英字一夥共一百七八十名槍械馬匹均甚整齊到處搶劫綁票勒索之事時有所聞尹所長帶隊追剿跟踪數月奈該夥胡匪警勢猖獗難以滅平日前該匪將隊分爲數起到處擄掠故報匪警之區紛紛而來以致警甲疲於奔命剿不勝剿十四日該匪一隊約十餘名已至尙陽堡界距城三十里搶去營城子曹保中長騎馬二匹並賣糧之車戶錢財等物至晚間十時許又至驛西下窪子屯離開原驛五里劉某家住宿臨去又搶去衣物錢財等多件而走今日(十五日)午前警察所消息云該匪大帮約一百數十名在境內三甲子屯勒索奉票三萬八千元後今晨已闖入距縣三十里之慶雲堡屯內現正在勒索之中該屯糧戶住民均紛々來奔驛內及義和屯店內避難云(菴)

開邑全境共有一百六十八主村日來因胡匪遍起搶綁之事日有數次常此以往將何以堪故日前縣署傳令全境主村每二村出甲丁一名大槍一支共集一百三十四名編爲清鄉隊以備匪患而衛治安云(菴)

營口

英國公使來營

駐京英使藍博森氏以前由京首途赴北滿視察日昨(即十四日)晚由已由長來營埠內中外各機關首領均至車站歡迎聞藍八在營勾留一二日即返北京云

壚匪竟敢拒捕

日昨(即十四日)夜內有鹽匪廿餘名至營蓋場之舊旗場灘强搶鹽坨當經鹽巡尾追至大水塘村附近該匪見鹽巡人少竟敢先行開槍拒捕鹽巡爲自衛計亦不得不開槍迎擊互擊許久該匪終將鹽擔拋棄逃散當經檢查計奪遺鹽廿餘擔並有死匪一名聞已呈報鹽運公署矣

禁止燃放炸砲

警察廳以時屆陰歷年關積俗相沿例迎神祀灶時商民住戶均大放炮値此時局不靖地方多故恐有宵小乘機肆擾放特令知埠民不准燃放鞭竹違者送所懲處云

克山

所長維持年防

警察馬所長整頓警務不遺餘力刻以陰曆年關在際深恐宵小欲趁機害治安極應嚴加盤詰庶盜匪無班巡邏並令保安馬警四隅商丁晝則巡查街巷夜則放哨設卡以資防患未然并特通飭各區務須嚴加注意年防云

遼源

所長赴茂剿匪

警甲所長房德庸氏頃接四洮線茂林站第七區報告該處附近發現胡匪數十名恐意搶擄地方不安該所長聞訊後立即帶隊數十名于月之十三日上午九點時親自督隊當乘四洮一次車赴該地剿捕以便清匪患云(風)

四平街

開市中劫麵案
抓着黃龍就是馬
屈死旁人笑死賊

世亂年荒米珠薪桂致哀鴻遍野餓孚載途值此年關窘迫之候一般無告貧民固不能不挺而走險月之十二日晚六時許埠西大街裕興盛有一人購得麵粉一袋負之行至老爺閣北胡同突闖出一莽漢將負面人摔倒刼而逃經被刼者在該營警署報告由署派警追拿該刼面賊見事不佳乃棄之而逃適有永興長外櫃王金熙因買辦貨物由永和祥赴振義生因行色愴惶致被警察扭住不問皂白先拿以雲茄數十支并綁至分署毒刑拷問迫令承認刼面王百般辯正置如罔聞幸經該號執事求出某巨商爲之緩頰幷具保結始行釋回而刼面正犯早鳴飛矣吳々王無辜受辱因爲冤煞然却便宜了賊(晨)

契紙作廢啓事

鄙人劉勳邑西朝陽屯人於九月初七日經呂發賈鳳桐將原領七號八號生荒地三方說允賣與曹文明言明地價奉市洋四萬七千元當時將契作成地價定期十一月初一日交一半十一月十五日交滿兩方俱有舖保作證立章言明過期價欵不交契紙作爲分文無效今已兩期均過分文未交屢向舖保追索該保詞問曹某至今仍是文無有議定照保章過期無欵契紙無效聲明登錄

本社啓事

本報各分社若以現大洋以外錢鈔匯款於本社時按照左開行市

▲今日之行市▼

大洋兌金票　一〇二·〇〇
大洋兌鈔票　一〇一·九〇
大洋兌小洋　一二一·八〇

經理部啓

新到德國花柳病聖藥 六〇六

外科 專門
花柳科 痔瘡科
○生殖器機能障害
○秘尿器科一般
○肛門外科一般
○婦人科○皮膚科
○令德根(電氣光線)科

診察 每日自早起九時晚上八時到
星期祭日下午休診(入院隨意)
大連市岩代町十番地(遊樂館南)

仁壽堂醫院
電話 八五九九
院長 醫專學士 須古晴三
副院長 南滿醫學士 郭永昶

瑣聞

△稅局委員潛逃▽
（長春）據吉林省城財政廳某要人談及最近該調查員奉令察查直轄各縣稅捐局實施稅收起見在哈爾濱道裡顧鄉屯地方查覺該處稅捐分局委員王賢英違背服務公令呈請處分等情事被王委員偵悉罹罪棄職遠颺無踪刻下該管稅局長王賢彤氏現正預備設法查究中云

△營礦煤產發達▽
（長春）吉長鐵路幹綫營城子站發現煤礦開採有年甚爲棘手茲據交通界消息云迎經礦務技師調查該處煤礦出產之煙煤漸々豎入佳境其品質優良火力强盛較之往昔大有可觀綜計民國十六年度該煤礦輸爲四萬零九百八十噸本年至十二月底結算共輸出七萬五千二百零五噸似此觀察該煤礦之成績優良日益進步可見一斑矣

△聽令巡捕轉勤▽
（長春）頭道溝警察署接奉關東廳警務局電令着將巡捕張福慶潘正宗調赴大連警察署供職等語峰岸署長奉令後已轉諭張巡捕等預備起程履新云並聞日警署巡查巡補等定於十五日下午在益興樓飯店設座餞別云

△偵探查獲煙土▽
（長春）東省鐵路々警偵探處特派駐寬城子偵探員楊庚錫氏日昨逃車出勤在松花江岸附近在由長春開赴哈爾濱之第十二次小票列車行李車內搜獲煙土四大包計重三十餘斤當即交由俄偵探員帶赴哈爾濱呈送偵探處發落云

△人販亟應查拿▽
（長春）商埠地平康里公益水會附近居住之玉德鵬與其姘妻大花茹疊次赴京津一帶販運民女更復利用魯省難民逃奔他鄉之機會以花言巧語疊次購買民女販運來長轉手變賣或迫其爲娼輾轉牟利殊屬不肖諒寄語警察當　速本維持人道職責趕爲查拿歸案究辦以儆刁頑

△木稅局徵薪稅▽
（長春）吉省木稅局對於薪柴向不徵稅在捐稅章程上薪柴乃下級品概行免稅茲聞該稅局整頓稅收以薪柴亦木之一種應有收稅之必要於本月內實行徵收令本埠木稅局遵照其稅率分硬軟兩種硬木柞木水曲柳黃波羅之類十把納官帖二吊惟長二尺餘三四十根一捆十捆二十八吊軟木柳楊木白樺之類十把納官帖一吊但長二尺餘而三四十根一捆者十捆二十四吊是等薪柴於買賣時照章繳納之然人民又增一負擔矣（紀）

△課員求子得子▽
（長春）吉長鐵路局運轉課員孫佐民氏之夫人凡十二年之久未能生育其夫婦均在壯年終日盼望子女之心無時或釋茲聞孫夫人於日前喜占弄瓦之慶與孫課員相善無不私相慶幸余想十餘年之久既能受孕降生孫君夫婦儲意慈善最後之天降石麟必有望焉

△商店欠債糾葛▽
（長春）商埠大馬路天一泉澡塘附近天合順洋廣貨舖經理人繆松亭因生意不佳賠累甚巨以至欠外賬目極多刻屆舊年密邇債權人紛至會來數將該商號排擠倒閉連日以來爭吵不休不久行將破產還債云

△玩忽警務被斥▽
（克山）日前吳少帥閱防來克除親自校閱軍隊外即飭政務廳長孜察警政凡警察所各股員書及馬巡隊等均褒嘉獎惟第一區警察不甚完整且點名冊遺漏頗多幸未被察出事後被馬所長大加申斥聞因此有更易消息云

△年貨中魚肉漲▽
（克山）本縣地處邊陲人民陋習向不重視陽曆年而除歷年爲鄉民過屠門大吃大嚼之時期各住戶商舖購備魚肉爲新年口福刻下各屠舖均不宰猪居貨爲奇擬過陰曆臘月二十日後每斤漲加十六吊而各鮮凍魚攤亦因之漲價每魚一斤漲十二三吊不等云

△郵局滙兌間斷▽
（克山）本縣內地匯兌僅益發錢一家其餘爲慶豐裕等數家專匯奉天奉票不匯他處爲匯內地在百元以內者益發錢不予開票故零星小欵多在郵局匯兌而郵局時常間斷匯票民頗感不便望吉黑局勿使本縣郵物匯兌間斷以資便利商民云

△股員將授實官▽
（克山）本縣警察所衛生李股員行政狀股員少年英俊品學兼優在該所供職已在一年以上奉公守法矢勤矢愼老成幹練有功無過應按警官法早請警處敍授實官聞該所長擬將該員等履歷呈送警處核奪均有警正希望云

△花煙館發財快▽
（克山）芙蓉春煙店係妓女二鳳與姘夫李松坡合作因本街警察取締花煙業過嚴該店暗藏春色不敢明售花煙盤自必營業蕭條前因賠累不堪移業特別區太安鎭明縣艷幟定價花煙盤大煙二份鮮菓兩碟售六百吊狐猸煙客每日獲利四千餘吊云

△領妓竟被毆傷▽
（克山）妓女秀亭係臨榆石門炒八緯號片塞愛白皀黑門前冷落大開桃源洞口無人問津且與乂杆劉某均染煙癖太甚生活困難昨赴依旗蒙特托拉仍爲皮肉生涯該妓原配夫王子亭由臨我至托拉意欲領該妓回里度日不料因爭風被乂杆毆傷經旗蒙十區受理未聞如何解決云

△請懲辦分所長▽
（吉林）縣警察所鄉榮森所長以鄉三區分所長關維翰氏因辦理外交措置失宜特具情轉高監督嚴議處懲以儆將來云（顕）

△藥商貨眞價廉▽
（吉林）省城西大街世一堂參茸藥店開幕有年其所售之參茸藥材均由各省置辦精加炮製不但貨眞且價格從廉對於主顧極爲和靄大有迎接不暇之槪所聘之醫士楊墨元醫術精良凡往該堂診病者一經着手疾病霍然如該藥商好自爲之前途不難蒸々日上云（顕）

△狂徒搗壞電機▽
（四平街）本街狂徒王佐卿開設醫院有妻與日本電話局某交換手每日無一時不通電話本埠商號因交易掛電話俱被該王某之妾獨占各商號與電話局時常口角今十三日午後一點鐘之際因掛電話與司機衝突王妾立時到電話局大罵不絕該婦使用野蠻手段將電話生打了二個脖留後狂徒王佐卿又手持木棒將電話機二架搗壞矣

△奉票突然大落▽
（四平街）本埠自整理金融以來有一般經紀不守規法擾亂金融虛擡高價極力發財勾通一般奸商小錢舖破壞錢法目下闞朝璽處長奉命來東省維持錢融出示曉諭三令五申莫非經紀及小錢商不怕刀下之鬼矣以後改過利心再要不改前非本記者照字號及人名刋於報端悔之晚矣

△請保檢鎗照准▽
（安東）縣公署日前據袁奎生等具呈爲鄉人岳連登鄉愚無知檢槍未報以故被押懇請鑒核恩准省釋安等情批示呈悉岳連登匿槍不報本應重懲姑念鄉愚無知該村長副等旣請保釋應准從寬處罰省釋倘嗣後查有不法情事惟該村長副等是問云

△閱報者頗踴躍▽
（安東）市立講演所爲啓發市民常識灌輸國際思想於所內附設閱報室一處訂購京津東省各處報紙二十餘份備衆流覽不取分文春夏之交每日往閱不下二三百人比來時追殘臘天氣酷寒每日人數雖不見減少足徵民智開通注重報紙倘能推而廣之亦一好現象也（文）

△粟野所長歸安▽
（安東）滿鐵地方事務所所長粟野氏於九日赴連參與地方事務所長會議茲已公畢於十二日午後歸安休息一日十三日在所內召集各系長宣示一切會議情形云（文）

△野鴛鴦落法網▽
（安東）本埠興隆街中方飯店兼營旅館日前來有男女二人投寓該處於十三日被偵緝隊查店盤詰支離似有拐帶嫌疑即將該二人送廳核辦諒不難水落石出云（文）

△罪犯乘機逃跑▽
（安東）本埠東坎子地方審判廳前受理某案之罪犯某甲因案情重要羈押多日日前開庭質訊令其覓妥保出外候訊當派承發吏洪某領某甲赴市內覓保往有來若穿梭奔波半日保未覓妥洪承發吏只可帶某甲回廳詎行至中途某甲以保未覓妥尚須被押當此歲暮天寒殊難忍受突起滑脚之念行至八稠之處放步狂奔洪承發吏隨後尾追卒因日暮路岐追趕不及回廳據實控告以便通緝歸案訊辦但某甲此行不時株連承發吏且於自已不便一旦歸案罪須加等某甲之愚誠不可及也

△賭棍作階下囚▽
（安東）本埠著名賭棍裴某其祥者家無恒產室如懸磬專以設賭漁利小能飽一家八口得以無饑矣本客年春季裴某嘯集黨羽在埠西道溝開設花會局利益均沾各方面坐享其成故若輩公然無忌乃裴某貪得無饜兼帶販運僞幣以博厚利詎自不加愼日前被警察捉獲送交法廳依法訊辦說者云裴某此次二罪並發恐不得了云（連）

△醫士注射悞人▽
（下九台）人生如蜉蝣之寄世生死疾病固不能免爲醫者負有保護人民安康之責對於人類之疾病自應深加注意所以良醫有活人之術近來醫德日下到處懸壺鬻術爲良醫者固不乏人而初知本草謬誇橘井之輩實居多數近聞本埠鐵路北福源盛油房後院工人某姓名未詳身染大腸乾燥之症數日燥糞不下飲食不進即延某醫辦症診治該醫用注射法由肛門注射膓水兩管手術費金票十元注射後該病漢不到二三鐘頭與世長逝矣但不知是死者命運應終是醫士注射不當之故容訪再誌（廉）

△局長仁慈可風▽
（下九台）本埠郵政局局長丁寶慈君自蒞差以來辦理郵警頗著成績對於往來信件包裹匯兌等事向秉大公毫不狗私注重道德心向慈善每遇賑災恤貧之事首先提倡恐落人後久爲人民契重者也擬於求人人向善改卻邪心該丁君慈善熱忱爲民造福無量矣（廉）

△上市粮車踴躍▽
（下九台）本埠爲吉長路極盛之區近省垣沃野二百餘里地膏泥肥實吉省產粮之區人民殷富之境兼今秋五谷豐收農戶之家倉滿囤溢入冬以來糧車聯絡於途每日埠街約進豆車不下一千餘輛雜粮每日總在四五百車因之外商雲集糧棧林立現因年關在邇售糧賣柴之車尤其踴躍農民無不鼓腹而歌預備慶賀新年矣（廉）

△敎員誨人不倦▽
（旅順）管內水師營公學堂自良川堂長以下中日各教員皆係教界新進份子年齡平均不過二十七八歲即堂長亦不過三十幾歲然對於敎誨生徒成績之優越實有令人驚想不至而實令人羡不置者該堂生徒純爲高等科及補習科蓋皆係由管內十八普通學堂卒業而來陞學者於該堂卒業後或從事農工商賈或再陞入師範中學農業等中等程度學校而該堂卒業生徒多係學業卓著品行端正者此不外堂長與諸教員教育有方訓誨得宜故也更聞該堂堂長熱心教化社會必使均霑化雨行將懇請關東廳及民政署學務當局再於三澗堡土城子設立公學堂分教場以培植該地無力遠出陞學子弟然此事尚屬未行異日果能如願以償則三澗堡後生學子當不盡感良川先生之恩矣（三）

△各商家年終忙▽
（旅順）各雜貨商因地方蕭疏平日頗未起色及至舊歷臘月十五日後各出字碼櫃臺日漸事多乃昨今以來殊呈歲暮氣象如泰興茂福增協三合興東順裕天德合天德長三合魚店長發永萬順德廣順和同增永廣裕昌德元號天順永永聚利成發盛福興東益發祥昌號源順東等粗雜貨家每日全由出勤並求暫忙多人且自朝五時直忙至夜半不息購物者車拉馬駝肩擔背荷熙攘絡繹不絕有似不費金錢而白來取之者然苟此誠爲我旅商界好現象苟能長此以往則我旅商業前途頗可有望惟恐爆竹一響萬戶貼彩之後則街上扔棒子也打不着人矣（三）

△土地登記者多▽
（旅順）民政署　務係土地登記處日來來登記或相續者甚衆且有枯侍終日猶未畢事以待異日者又逾値十四日星期六辦公半日十五日星期休息一般來署登記而未竣者近處尚可暫歸若遠道而來者直須在旅滯留二三日其靡費不問可知矣（三）

△水師營之市况▽
（旅順）管內水師營街爲管內四鄉之集市凡穀米魚肉菜蔬牲畜柴草以及種々日用之物無所不有近五十年雖有旅大之興而是地之繁華仍未見其減色也故四街粗細雜貨舖三十餘家而染坊皮舖酒館飯館饅頭舖菓子舖及理髮房小賣所無不齊備且生涯亦甚興隆近年官署更劃定各市區域以整理街路巷衢則更見蒸蒸日上矣日前因事至水師營甫入街但見萬人擁擠各商皆忙碌異常頗有呵氣成雲揮汗如雨之槪雖旅順市亦無如是其人之衆即各大都府亦不過如此地之盛也予特誌之端以表是地臘月集之盛況焉（三）

△開華語委員會▽
（旅順）南滿洲教育會教科書編輯部將於月十八九兩日開華語委員會（三）

△神田局長兼職▽
（旅順）木下新關東長官日前將委神田內務局長擔任關東州果樹組合長並滿洲養蠶會長云（三）

△甘願戴綠頭巾▽
（金州）趙家街周姓院內住有鍾某有其妻何氏本女學生之流亞實新人物之健將因嫌乃夫貌陋實行社交公開主義廣結男朋以相嬉戲忖宋某者舉正濶綽服卸都麗與該婦結不解緣高唐夢晚煙雨迷離鶼々我々如膠似漆穢聲所播遐邇均知未悉鍾某目擊斯狀當生若何感想其甘戴綠頭巾平抑歡迎龜牌的嘉禾章乎（斌）

△煙館之新氣象▽
（金州）北大街運記阿片小賣所年來以某項關係營業頗呈頹敗之勢今秋之吸煙主顧率多裏足不前因之愈益陷入凋零如江河日下其違命有不可一日支持之氣槪卒因無力前途遂將小賣所權力完全讓渡于孫地三氏業于前月十二號重整旗鼓舉行開業式矣屋內修飾一新專熬清水香煙不計利益故日來上座甚形踴躍現已恢復原狀此外爲執事店員招待之圓滿尤令人羨佩云云

△庸醫宜加甄別▽
（金州）邑內業漢醫者儵比林立良莠不齊就中學問淵博經驗宏富抱濟世活人者固不乏人如不學無術以指人而嘗人命者亦頗不少似此等濫竽充數保無人命之關係今後若不設法制止則前途險象不堪設想望負有維持人道生命之責者宜速設法善後則自治甚幸衞生幸甚

△各校相繼放假▽
（金州）光陰荏苒日月如梭轉瞬間陽歷年關已經過去矣金州公學堂長岩間德也氏因鑒于陰歷年關行將臨邇是以循例于古歷臘月念三日特放寒假二十五天俾令生徒回里省親度年而資修養靈性惟開校期間准于來年古歷正月十七號起校授課比外管內各該會之普通學堂亦均相繼放假矣

△鄉民爭購年貨▽
（金州）邑內各雜貨商每于陰歷歲暮運到大宗年紙及一切過年必需之品以供給鄉邑地方居民之需求故際此年終街衢之採辦年貨之男婦老幼熙々攘々絡繹不絕熱鬧非常此外如小賣業在街頭巷口出攤者堆壘羅列比比皆是近數日來但是貨不停留頗獲厚他如酒肆飲食店魚肉商之主顧接踵而至大有戶限爲穿之槪其生意之興隆可想見矣

△所長注意年防▽
（農安）警察所長鄒文韜君以時序頻更光陰迅速歲不我與瞬息陽歷新年甫渝而舊年又臨週屆明各界無不循例放假以資祝賀劇園樂戶以及游藝場所又添一番熱鬧景象遊人旣多難免無不肖份子溷跡其中相機思逞希圖擾亂治安警察有保全人民生命財產公安秩序之責是以特通令劇園酒肆等均于晚十一鐘停止營業至妓館旅社則須于十時半各將店簿寫妥送交該管第一區以備查警如店簿已送再不准留客住宿違則重懲不貸云

△醫生理宜復考▽
（農安）近來醫道日下懸壺鬻術良醫固有而濫竽充數者亦居多數雖經鄭前縣長一再派員考試皆係皮毛敷衍了事向未求內容之實學因漏考及添者甚夥刻以先凡未取錄及漏考者已有明文飭令改業違則懲罰不貸詎料法久生懈事遠必疏彼等陽遵陰違聞自始至終多未改業依然懸壺欺世操刀殺人若非速加復考詳愼甄別而魚目混珠涇渭不分則庸醫殺人又甚于洪水猛獸並有小兒科一門尤宜特別注意且彼等向多未考即有二三人考過亦不過依有情託賺得許可證一紙有所恃而不恐殺人尤甚願有管理責者速定期復考就便取締庸醫而重民命云

△奸商紊亂金融▽
（莊河）聞有孤鎭巨商長豐德執事某預先遣櫃夥攜帶現洋若干抵莊河月八號該舖孤拍電給伊夥揭言奉天今市現洋兩萬一千餘元我莊商家消息原不靈通昨大現洋一千四百元之邊間此電而一市立漲至一千八百餘元長豐德將匯莊現洋大賣特賣從中得利五千元上下其奸商之用意亦可謂巧矣倘長此以往金融由伊紊亂恐有不能收拾之日負管理之責者未知聞之否耶

△整頓鹽務會議▽
（莊河）莊安場　知事李　宴春滋莊任職整頓鹽務洵弗積極月之八號特令飭各卡局員灘戶等准於是日午前十旬鐘齊集場公署會議鹽務事宜則手續之次序進行徵收之規定措施並囑該員抒已所見俾便採行若李場知事者可謂奉公無替云

△殺猪須先報稅▽
（莊河）本邑屠獸場々長劉顧人樸實誠篤學品兼優屠獸場開創以來劉場長經手辦理從無弊竇之可指該場頃接到縣公署政字第八十二號訓令內云年關在邇各商民宰猪赴場報捐者固有而希圖偸漏者亦復不少自此佈告後凡城鄉附近之商民宰殺年猪務須一體投報以裕稅收而重公令云（允）

△松江魚產豐富▽
（扶餘）扶餘居松花江上遊三面臨江漁類之產額爲全省之冠誠以三岔河至嫩江一帶水深江底多泥土故泉甘而魚肥味美而適口銷路之廣近則長春濱江各市場遠則奉天北京等地每屆冬令漁商雲集而漁家多啟處松江兩岸其出產多額漁類如三岔河白魚中花月亮泡等處撈各漁場今年獲漁約二百萬斤尤以鯉魚草根魚白魚胖頭魚爲最多是以業漁業者莫不大發財源卽漁場工人每人均分大洋十元云（光）

△奢侈品之暢銷▽
（扶餘）自物質文明輸入以來而飲食而衣服居住以及一切日用之需綵色娛樂之具莫不日新月異競趨繁華一般婦女首重裝飾奢侈品之流行大有一日千里之勢卽扶餘本邊僻之處而恒昌泰慶春和各商號所售香水雪花銷場日進誠以婦女莫不濃粧淡抹炫耀人前欲求昔日荊釵布裙不可復得矣（光）

△收捐查差認眞▽
（三岔河）特別區收捐所查差王秀峰劉彥淮老成諳練奉公守法對於應查各事風雪無間勞瘁不辭對於商號攤床認眞巡查私毫不苟對人和靄處事平易是以自到差以來商民稱頌上峰嘉許若二君者可謂警界之幹員前途誠無量也

△炭火燒斃二命▽
（三岔河）本邑中街楊區官後院住有奉天人穆姓兩口生有四個月之小孩於一月六號夜三句鐘時屋中之炭火大發將其三人勳得蒙忤之際該炭火吊於炕上燃着將其三人驟數燒斃於屋中鄰佑見火起時前往搶救當將火救息房屋未燒人已吉上望鄉矣

△郵局停止滙欵▽
（依蘭）本局自近月以來哈大洋之價格日見低落每元由吉錢一百二十吊落至百零八吊郵局之匯水已難增加趁此陰歷年終因之停止匯欵一般向遠地寄錢者均抱向隅之歎云

△抽收馬捐認眞▽
（依蘭）本邑官車局經費向由四鄉進城之馬車抽收套車之馬一匹捐欵二十吊由財務處代爲徵收一旦官家用車卽以此欵備償現在每日所收之馬捐約在五萬吊於此可見抽收之認眞云

△呼海火車脫軌▽
（松浦鎭）呼海鐵路自開通以來向無脫軌之事此故路局人員辦事之有方遇事分外注意惟日昨（十一日）下午九時許自綏化開往板浦之貨車行抵沈家窩堡附近適値有賊盜牛兩頭沿路徐行夜間黑暗司機人不得遠視迨至就近窺見時思用非常停車之法而車之速力甚足不能遏止遂將該牛立時碾斃致將車頭脫軌入土尺許故北行列車旅客則用徒步聯絡今日火車仍難按時開發云

△翻譯轉勤大連▽
（皮子窩）警務署翻譯于煥亭少年英俊老成練達自蒞職本署充任翻譯數載於茲精勵勤敏任勞任怨待人猶極謙和誠懇毫無官場習氣以致上至官長下至同寅以及街面商家四鄉紳民感情非常融洽堪稱一閩和氣詎料忽奉關東廳電令轉任大連警察署勤務消息傳來各界無不爲之黯然變色因挽留無術於十四日晚六時假座德合園設筵餞別于君業於十五日午後偕眷首途前往就任歡送者俱形戀々不捨云

△頒發農會章程▽
（鐵嶺）奉天實業廳長現以各縣農會設立多年於農業之進步實乏成績殊違設立之本旨現特定農會整頓章程於月之十日頒發各縣農會（駒）

△相士由瀋涖鐵▽
（鐵嶺）瀋陽相士景運州素精六爻善相足跡遍於遼東久爲人所欽許該相士於日昨由瀋陽涖鐵寓於蓬萊館云（駒）

△課長辭職照准▽
遼源）四洮路局車務處轉運課長小牛二氏及會計處棕核課長山下勝弘氏刻因另有高就特向局長呈請辭職業經該局長照准遺席尙在物色人選云（鳳）

威利化煙糖絲
戒大煙嗎啡癮之大王
美國鑑造威利糖絲

鴉片自前淸康熙十年印度輸入以來以至今日利權外溢靡有涯涘因是而家破人亡者尤不知幾千萬億言念及此不禁痛哭流涕以告國人曰我國貧弱其因誰不在是或火器殺人殺於有形鴉片殺人殺於無形其害緩而難知火器殺人一過一時其害猶有限鴉片殺人乃在悠久其爲害實無窮不甯惟是火器群知爲殺人之用具莫不畏不避之鴉片號稱治病之良劑故皆喜而食之惡習流行勢若瘋疲成癮以後無論父母之訓責朋友之勸告終不能絕於此時也雖有拔山之力蓋世雄心罔不知不覺消滅於煙霧之中矣嗚呼傷已中國貳百五十年來之煙毒及近時之嗎啡害俱是病民弱種之源爲外人所譏議若海茫茫若欲登岸惟有此威利糖絲乃濟世之慈航也諸君睹服卽知其功效之偉大決非他種含有毒質之煙藥可比也

▲威利糖絲爲美國理學博士威利氏所發明曾在美政府立案

▲由滿鐵中央及衞生試驗所化驗給與證明爲王道飛聽之食品

▲市上頗疑品有假冒品甚多請注意德順之封緘非三福公司之證明書方是眞品庶不受愚

美國威利糖絲鑑造公司
滿洲朝鮮山東各省總事務局
輸入元大連德順貿易公司
批發總經理處

三福公司

顧問　大連市監部通六四番地　李福綿　康道沈　康治臣

價目　一小盒金票三角　中盒金票一元　一大盒金票二元　每打金二十元

外埠代理設無處購買新將匯欵或郵局代價函索卽送郵費在內

代理發售處　西崗康德記藥房　德記全棧　德記西棧　中興藥房　天和藥房　三合藥房　回春堂　沙河口　義和興藥房　亞洲藥房　萬歲街　志義成　浪速町　康德記　奥町山東藥房　華美藥房　寺兒溝　同仁堂　寶華堂　皮口　順盛號　金州　老德記　志義成　東信藥房　城子疃　泰源昌　普蘭店　康德記　瓦房店　康德記　吉林中西藥房　哈爾濱　泰華西　北京　文林書局　營口　保興長大藥房

招募外埠代理店歡迎外埠如願代理者請向本經理處接洽可也

早婚之害

青年男女●●

在十六至二十左右●
正當發育之時代、
因智識早開乃謬然結婚、
爲父母者抱孫心切、
恒喜爲其子早婚、
豈知在發育之年齡、
而試動房事、
身未發而精未足、
元氣之損傷言之可怕●●
故早婚之男女、
每未老而先衰、
或竟中途以夭天年●、

美國最新出品

美育賓

是大補虛損之品、
能生精液長氣血健腦筋
滋陰補陽、
培本保元、
凡早婚之人不可不服、
試服一二瓶後、
精壯力强體氣雄偉、
即有驚人奇效、
一試即知效力迅速●

●購者謹防假冒、查近來有奸商、冒做此藥之牌號、其名目亦類似美育賓相仿、而內中藥料、毫無功效、魚目混珠、意圖影射、稍不詳查即受其欺、特此聲明、諸君注意也

眞正美育賓之價目每瓶大洋壹元八角半打九元　各埠大藥房均有出售

大連代售處　街裡　華泰藥房　華西藥房　西崗　德記西棧電話八七八八

分行哈爾濱　道外中八道街　信昌藥行

大連 天成號紬緞莊廣告

本號近自運到最新流行紬緞呢絨絹葛綢綾種目繁多花色新奇及他布疋雜貨皮貨各樣銅鐵床俱全批發零售定價低廉如承惠顧竭誠歡迎

本店大連浪速町七二番地
支店西崗平和街二六番
電話（長六七五六 六〇五八番）

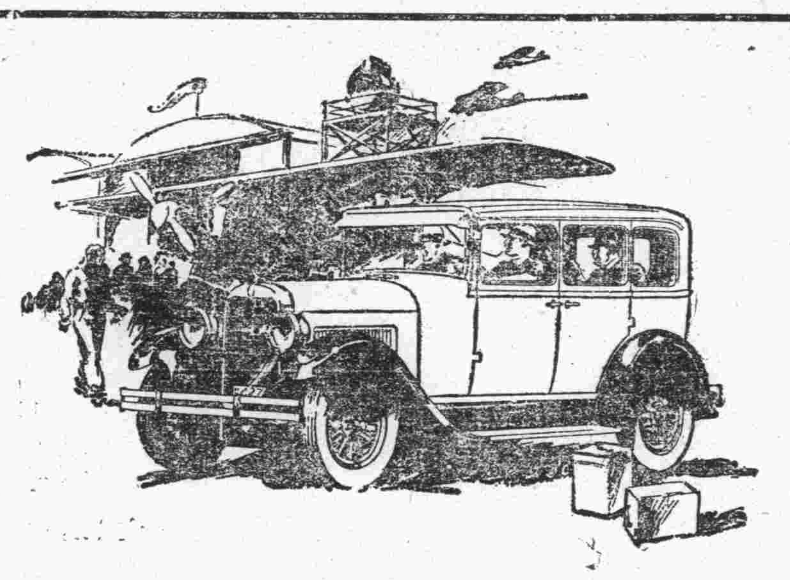

新式道濟汽車

菘藍的顏色美麗的外觀暨新穎的樣式即道濟工廠新出之四汽缸車也道濟製造之四汽缸車不但顏色奪目畫線精緻外觀燦爛而且價值低廉道濟車成色美滿絕非價高或價低之他種車輛所能倫比此四汽缸車具有精製之靠背輪和改良之牙輪軸並配用汽球的皮帶所以不拘行駛於何種道路俱能遲速如意舒服非常道濟車輛久蒙世人讚許現製出之四汽缸車極應時務故尤受異常之歡迎敝行特設修理部由美運到大批工作器具專門修理道濟車輛工精價廉倘蒙顧無任歡迎

奉天大西邊門外 美商 公懋洋行道濟汽車 電話一五三一
大連東公園町 英商 和記洋行 電話六九一三

DODGE BROTHERS MOTOR CARS

道濟汽車

連陞棧廣告

本棧此番開辦與前大不相同因爲擴充營業起見特租妥浪速町三階大樓壹處通共百有餘間寬闊潔淨熱閙異常男客女眷各有分室迎送週到方便飲食貴客駕臨一試便知不謬也

大連市浪速町 電話七四六〇番
本棧主人謹啓

久咳成癆

久咳傷肺日久成癆查治癆必愈之藥迄今外國醫藥兩界尙無發明目下只有上海唐拾義大醫生久咳丸直接有革咳除痰之效間接有防癆保肺之功此丸附來之驗眞劵寄回總行可換濃畫無劵是僞請勿悞購

總發行 上海廣西路 父子大藥廠
總經理 奉天哈爾濱長春 同芳照像館

注意國貨

官准存案 提倡國貨
牛首商標
旅中常備之神劑 人人必需之雲丹
健胃清心 避疫解暑
雲丹
總發行所營口 義興成餘記藥行
電話一千一百六十三番

經官化驗純粹國貨夏令消暑驅毒清腦防疫衛生殺虫人人必需全國馳名功効無敵之老牌雲丹已經發售了

主治効能
胃不消化 時行傷風 中暑中寒 時疫急痧
口臭牙痛 子午吊脚 竅閉關塞 赤痢血痢
嘔惡心跳 大便閉塞 四時時疫 舌燥口乾
水瀉痢疾 腹脹噎膈 霍亂吐瀉 肚痛胸悶
頭痛燒熱 宿酒痞塊 煙酒暈船 食不消化

定價表
大包現大洋五角
中包現大洋壹角
小包現大洋五分

營口西大街 電話一一六三
義興成餘記大藥行
總發行所

大連 同聚福紬緞皮貨店廣告

種種皮貨破格大賤賣

本號近由西口運來各樣皮貨紅狐灘羊猞猁猻水獺天馬紫羔以及水獺帽貂皮帽獐絨灰鼠大領綢緞氅呢嗶嘰無不俱全惠我主顧分外歡迎

西崗街一三一番 電話七六五五番

新年必需

啓者時至新舊年關在邇各印刷公司双至備辦名片之期敝念及此特由洋運來各種製名片用紅白紙料所監製之各種名片非常精美而且價格底廉行單樣本俱各備齊函索即寄願各主顧惠顧是幸

文具洋紙印刷用品一概批發

大連市監部通 天德信支店 電話七三八八

外科一般
皮膚病 花柳病
唐澤醫院
大連市山縣通七十二番地
宅診往診入院

泰華樓菜店啓事

敬啓者本樓營業多年荷蒙各界光顧無任銘感茲爲商業競爭特別改良建築三層樓房周圍一百餘間一切工程俱照西式凡屋上庭園花欄魚池電燈瓦斯冬暖夏凉之品物不設置完備非惟清雅可觀實與衛生有益當此桂飄金粟秋序平分正各界交際宴客之候是以重將各屋陳設異常整頓油漆彩繪煥然一新包辦應時宴席盡善盡美選用堂役伺候非常殷勤如蒙各界諸君惜加惠顧爲勝翹盼歡迎之至恐未周知特此廣告

大連市監部通二丁目八十一號地
電話四六七一 七七五七 三五二七番
泰華樓菜館謹啓

元關東廳法院判官大連法院長
辯護士 從五位 湯淺唯一
事務員兼通譯 石金城
大連市山縣通南揚西路南（電話三五一二番）
專辯民刑事訴訟並商業賬目借貸及鄉屯土地不明等事一切糾葛承辯決期迅速

美人 化粧次序
双美人牌香皂 双美人牌洗臉粉 双美人牌雪花膏 双美人牌花粉 水刷子 牙刷子 双美人牌頰胭脂 双美人牌刷花粉

双美人牌花粉

純眞之化粧美
惟用双美人牌
花粉最有効驗

何必常患

背痛

五十年之成績

第威德製藥公司曆獲全球五十餘年百試百驗之成績，遂敢擔保凡患背痛 腰酸 風濕 骨痛 骨節筋骨疼痛 遺精 便濁 小便赤熱 小便短少 膀胱便溺等症者，一服第威德補腎丸，立即愈好。

此丸在中國全國飽受各界讚賞，咸稱靈驗無比，因彼輩所患病症，雖經他藥醫治，皆無能爲力，服第威德補腎丸後，即獲愈好。請即向東三省獨家經理營口源來盛洋行或各處藥房購用，閣下亦能獲此同樣效果也。

第威德補腎丸

安東縣 瀛西大藥房專製處

平熱散 感冒 瘟疫 解熱 特效
一粒丹 癩聚 腹痛 除根 靈葯

平熱散一粒丹等藥早蒙各省官署化驗備案中外醫官有效証明農商部商標局註册色裝圖樣專用在吉黑山東直隸江蘇各省設立分銷處已數年之久今爲接洽遠西各縣代理便利起見又在營口分設一處一切代理章則與總號無異

遠西各縣有願代理請向本分銷處接洽函索詳細簡章即奉不悞

營口新市街 瀛西大藥房遠西總分銷處 電話一〇七九番

消閑錄

文苑

和偉伯十二辰詩（黃越川）

動物十二種、分配十二支、或云由易理、洛書爲其基、或云由佛教、印度傳入之、考諸大集經、無虎而有獅、衆說太紛紜、可信復可疑、後漢王仲任、論衡載此詞、梁代沈禮明、首先創爲詩、晦菴仿禮明、六七百年遲、沿襲如此久、迷信即相隨、陰陽與五行、術士逞神奇、男女定婚日、家長奉爲師、戀愛豈無人、爲此常參差、更有東方國、說自唐代遺、若遇丙午女、不敢娶爲妻、侍字年復年、標梅屢失時、迷信過我國、使人笑其癡、頃讀偉伯作、怦然感於斯、拉雜成和章、聊解諸君頤

前外交總長蔡公耀堂於十二月廿五重添第七女公子賦此爲賀（又吾王健堂）

其一

擊楫中流記往年、功名早已上凌煙、丹黃讀破書千卷、浩蕩乾坤任轉旋

其二

英京負笈十年留（公爲英國留學生）跨破名山遍兩球、雄辯高談傾列國、珠江自昔出清流（公粵東人）

其三

寓公風雅足清娛（公現寓靄蓮濱）喜得千金掌上珠、世路崎嶇心自坦、登山總不倩人扶（月前與公遊小平島登玉皇山嶺公健步如飛

其四

松老方知鐵幹奇、夕陽紅似曉春時（公年逾花甲而精神强健猶如少年時）衝寒天意梅初放、開到庭前第七枝

其五

滿堂兒女樂天眞、膝下重添詠絮人、臘鼓催年椒獻頌、行看大地盡回春

黃偉伯先生以所詠十二辰詩索和因不揣固陋用時事感懷湊砌一章冀博黃君噴飯云（化青）

群龍戰野血玄黃、戎馬馳驅遍八荒、軍閥兇於出柙（木旁）虎、民生困似觸藩羊、山村兵過雞聲寂、茅店匪來犬吠狂、碩鼠充斥淆樂土、毒蛇蟠據變蠻鄉、慶功烹兎朝開宴、伴伏槌牛夜舉觴、爲問舞臺猪仔客、沐猴冠帶幾登場

道衡太姻丈集蘇詩自壽謹依原韻奉和四章（王述葆）

家近三山渺欲仙、清風明月不須錢、興豪斗酒詩千首、樂自陶然氣浩然

橐筆囊書遊異國、高談雄辯傲公侯、多君曠達眞無兩、盛譽如聞柳々州

嶺海曾經壯往時、峰巒萬疊樹千枝、坡公舊跡今存否、展卷高吟也自宜

腹有詩書不算貧、況兼道義出風塵、先生身共名同壽、文采風流迥異人

和道衡學長五十自慰詩（顧承曾自青島寄賀）

昔年翕羽海之濱、獨往如君有幾人、蠻觸爭攻成底本、雞蟲得失了無因、每從遠別知儔侶、應見高歌接鬼神、愛護波瀾相努力、英華屢飫未爲貧

讀奉票小論能偶成五律一首寄贈稻農詩家（塵寰）

豈獨詩無敵、雄文更灑如、亞端原富註、劉宴理財書、滿市金成紙、千家篦瓣梳（舊謠梳子梳篦子篦最終還用刀子薙）細參言外意、味比芋豐腴（稻農家廣種芋予北來時曾叨餽以飽老饕今久不食讀此乂饞涎稍止一笑）

偉伯詩長以戲仿朱氏十二辰詩見示依其體勉成俚句

吾民舊會染鼠疫、今竟遍地羅馬瘟（馬賊到處橫行）泰山之側猛虎據、田地荒穢無牛耕、猴子僭稱山中主（諺云山中無老虎猴子作霸主）兎兒龍列如夫人、南門內外蛇五鬪、萬家浩劫紅羊臨、遼東白豕自矜貴、欲施雲雨誇龍興、走狗包圍作癡夢、直到雞鳴猶未醒、

得雲湄書並扶桑楓葉誌喜（楊鳴鳳）

素魚讀爛千行字、紅蝶看殘幾葉秋、擬絕情懷君莫笑、伊人遙寄海東頭

知非　（三〇三）

陳君云登郡某鄉有王姓者、家栖小樓、滕下一子名吉貴、愛如掌珠、出校後即在芝罘營商、訂某村李姓女爲婚、門戶頗相當、李女年已及笄、生得容顏美麗、如花似玉、鄉里巨室慕其姿色者、咸絕望焉、女亦謹守閨訓、無事不出閨門、父母對之心頗釋然、是歲冬月望日、爲嫁娶良辰、王姓娶女過門、親戚故舊皆來賀、賓客盈門、頗極一時之盛、喜期已過、兩小和睦、双親喜甚、吉貴依人門戶 寄人籬下、不能在家久住、必須早日回櫃、於是禀明父母、定於翌日就道、其妻亦以爲是出過門未及一月、即賦驪歌 暗中不禁戀々、猶以夫爲人作事、無可如何、臨行其夫囑之曰、須孝敬父母、以順親心、謹守家規、以彰婦道、言罷洒淚而別、王自離家後、李氏井臼躬操、事親至孝、隣里咸頌其賢德、閱月餘、王之族弟吉林在芝罘創設照像館、生涯不佳、遂至倒閉、將所有家具一併收拾歸家、每日游優鄉里、毫無事事、常往來於吉貴家中、李氏以嫂弟之間、不須避忌、問日聞弟善照像、吾欲斬照一像、需錢幾何、吉林素涎其艷、又聞其言詞溫婉、以爲有意於已、遂應曰、嫂々願照即照、豪々之費、何足挂齒 李氏曰、但有一件、照出即許洗三張、不許多洗、以防後患、吉林應允、儷爲其父母所遂濟將像機 暗設於室、立即照出、不數日持像三張、送交李氏、李氏道謝不已、以鄉閭從未得見、又恰似已之相貌、毫髮不爽、懸挂閨壁、以作消遣、詎料吉林係浪蕩子弟 無所不爲、覩其容顏美麗、實一絕世佳人、背棄前約大加工夫洗出數十張、攜往芝罘每張售洋五六元、一般狂蜂浪蝶無不爭購爲快、而王氏之肖影、遂遍於芝罘市矣、一日吉貴因事赴街、過其友劉子元之門、少憩子元云、近購一美人像片、弟請觀之、吉貴亦係青年焉、有不覩之理、看時目瞪口呆、覺與李氏面相似、須臾問曰、兄自何處得來者、劉不之告、吉貴愈疑曰、此請兄將此片送弟可否、劉曰、片所値無幾、其中別有情味、今日總得罪弟、亦不肯割愛相贈 吉貴佯置几上、乘其不備持之去回櫃即請假歸、執事問何事如此促迫、答以親病函示速歸、問信在何處、日適間已失之矣、執事知其非、僅給假三日、旣得許可星馳而歸 該村距芝罘百餘里大交四鼓、即抵家門、柴門犬吠舉家驚醒、傭工啓門視之、則少主人也、問何故黑夜返里、直入不答、見其父母、父母亦問之、只云有事、舉家不解、其悶葫蘆問婦何往、母曰、巳歸寧矣、令俾夫速々搬回、於是秣馬膏車急駕而往、至則天未黎明、李家問何事沿夜來此、俾答以少主自外歸、不知爲何、只要少奶々速歸 李告其女 女亦不明就裏、只得隨之歸、歸見其夫、橫臥床上怒氣勃勃、李氏問何事 夜歸家獨不畏行路難耶、半晌不答、婦亦默然、吉貴遂向腰中將像片取出、抛與李氏、厲聲曰、此物何來、須一一說明、免遭毒手、李氏一見、知係族弟所爲、遂說明原委、吉貴聞言、一片狐疑、由是盡釋、雖恨吉林之所爲、然亦無可如何、亦度外置之而已、豈知婦人之量本狹、而貞婦忽被惡名、則其心愈覺難堪、李氏自被誤後 外表不漏形迹 而厭世之心、已從此起矣、至晚天交二鼓坐而未眠、夫問之、答曰不困、吉貴以奔走疲乏、就枕便入夢鄉 李氏待至三鼓、將金簪與毒藥一併吞服、天明吉貴起而小便、疑婦睡去、呼之不應、近前撫之、衣爲淚珠洗透、一縷貞魂、早入雲鄉去矣、其母聞之大驚、舉家張皇無措、翌日告其母家、李某以其女死不明、以誣害控官、官捕詰因究照像、發生此事、並無他故、官遂下批、緝捕吉林到案、一一招認不諱、當供定徒刑三載 王家一干人聞之、吉貴以實禀官又以李氏貞心可嘉、於該村之南立一巨碑、以旌表其節、此光緒三十年事也

按李氏之死固嘉矣不死無以表其貞然以死表之於後不如不死愼之於先夫同胞兄弟與姊妹年過十齡尙須異室而居以別嫌疑況族弟乎況夫家之族弟乎此等事鄉之中在所不免總因不避嫌疑之所致嗚呼別嫌明微可不愼歟

迷信之害

養亭雜俎

某乙迷信最深、凡巫相卜筮、無不誠心信仰、父早歿、娶妻之後因家不富、營商於外、數年始歸歸家後偶適於市、遇一相者、曰汝有殺身之禍、壽數祗數日耳、予非管輅、然於相術 頗有心得某乙將信將疑、有賣卜者、自稱君平再世、言人休咎、分毫不爽、某乙復往問焉、卜者與相者所言若合符節、乙始信之、急回家、見母與妻、痛哭不已、其母問故乙俱告之、母曰、吳吉遇太公、太公言其有禍、後用太公破法、得免禍殃、管輅亦嘗爲人增壽、彼相者既前知禍福、安知其無破法乎、盍往求之、乙遵母命、往見相者、跪而求援相者曰、人之壽算本有定數、彼太公管輅之事、豈可信以爲眞、乙跪不起 央求愈力、相者曰、有一破法、靈否尙未可知、某日是君之末日、君於是日、在閒靜屋中、脫衣蒙頭、偃臥終日、令汝妻與母、牢守大門、勿令生人闖入、躲過此日、或者死災可免、也未可知、乙得此破法、如得將軍令、是日一切照辦 且豫告親鄰、斷絕交通、即有任何急事、亦不得登門走動自朝至午、毫無動靜、雖無生理亦無死法、臥至日暮、其母與妻忽見乙陡發顛狂、袒裸程、被頭散髮、向外逃跑、妻母獨當不住、急起而追、焉能追及、距家里許、有一大河、妻母眼見乙墜入河中、偏人求之、卒未得屍、姑媳無法、祗得任命而已、向也姑守死寡、媳守活寡、今也姑媳双々、均守死寡矣、村中有媒婆介紹一荷郎、（肩挑貿易俗呼荷郎）無家無業、手中頗有蓄積、令其媳招夫養姑、乙母無法 只得聽從、其母對於荷郎、雖非親子、荷郎事之、直同親母、故相安無事、乙有母舅、新自外歸、來探其姊、見其姊與甥媳猶是、其甥則非、訊知其故、本不迷信、見此景況、將信將疑、然亦無話可說、荷郎入市、沽酒割肉、款待母舅、酒飯已畢、寢於閒屋、睡至夜半、夢寐之間、似有人言、舅々爲甥報仇、醒來原是一夢、起而以燈徧照、見牀下覆一石板揭起石板、甥屍在焉、知甥被荷郎謀害、翌日、赴城鳴官、檢驗是實、荷郎亦供認不諱、於是姦夫姦婦、一并抵償、此案遂結、前言卜者相者、皆荷郎所用僱者、人苟迷信過深、往々奸人、利用之以售其奸、昔者聖人、以神道設教、今之神道、只可範圍善人、不能範圍惡人、惡人且利用之以傾陷善人也、人奈何不破除迷信耶

社會小說　奇妙集

第六回　搜秘密到殺黃金王（三三四）（天民）

趙範忙問道、他的住址和僞名、請你告訴我吧、羅克道、他住在鐵獅子胡、同　自稱爲陶林博士、趙範道、那末你爲什麼不去捉他呢、羅克道、那廝已有警覺、早已遁藏別個地方去了　趙範又問道、你沒知道別的事情嗎　羅克道、我已探知普澄的所在　那普澄原係「溥承」二字的變相、乃滿清的遺族

在瘂隱未逃走以先、他把普澄藏在別處幷留下一個黨羽、在那裏服侍普澄、那個黨羽、也就是我手下最得力的人、我秘密派他在瘂隱手下活動、所以賊黨一舉一動、我都瞭如指掌、趙範連連點頭道、不錯、不錯、應當是這個樣子、不過普澄那人是作什麼的、我卻不甚明白

羅克道、此人是田良案中重要的人物、有好多人要明白他的秘密都注意在他的身上、我既然知道他的所在、不論早晚、我終能由他的身上探得田良秘密的大計劃、和六國飯店殺死二人的眞兇手、爲什麼呢、那兇手想要替代田良作那秘密的大計劃、因此便把他殺了

至于那田良的大計劃是什麼、倘我不到普澄的所在、是不能知道的、而瘂隱自已也正和那兇手抱着同樣的宗旨、趙範又問道、此外還有什麼發現嗎、羅克笑容可掬的答道、我昨天接到壹封信、那信是給田良的、彼時我就將信沒收了、那信是壹月以前由黑龍江省發出來的

羅克說着把信遞給趙範、趙範展開讀道

吾親愛的田良、先、生、——

我在五月初旬、即可以到北京、現在我身體很好、不過那曾經談過的普澄找到沒有、不料世上竟有如此奇秘大事、刻下不知進行到什麼地步、我很牽掛着

史信拜啓

智勇夫人

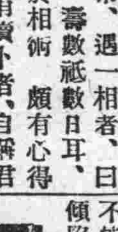

閩中邑令王公 挈眷之任、中途遭耿逆之變、夫人爲賊將所得將犯之、泣曰、妾本將從夫之任今滿地風煙無重逢亦未可必、自卿在弱、依、幸將軍見憐、得以蒲柳之姿、奉侍巾櫛、於願足矣然妾固世家女、祖父皆前代顯官苟合所不能堪、苦得備禮而後薦則可以永締白頭耳、不然、請就刀俎、賊從之、夫人故善飲、及合巹時、著意勸酬、賊已醉、屢欲犯之、夫人索命斗滿斟自飲然後更斟一盃、手持以逐曰、今夕妾之侍飲天緣也 請將軍更進此杯、共諧好事、豈不更增佳趣賊益喜悅、笑曰、佳人愛我哉、就手一吸而盡、然不覺玉山頹矣時漏已二下、夫人尙將獨酌、命侍者取飲、侍者出、亟起就賊腰間、抽佩刀刺之、立斃、遂閃身門後、伺侍者入、又斬之、扃其扉、由窦後潛逃、幸夜深無覺者天旣曉、乃毀妝、以垢塗面、乞食於野、至四安、乃囓指血題絕命詞於壁、將投井死、村人救而免、以告邑宰、宰詢悉顚末、爲之惻然、且嘉其節、留署內爲女公子師、乃出示訪王所在、未幾王忽至、投剌謁宰延入、細詢歷難狀、王語及其妻、流涕不止、宰亦爲慘惻也者、然不以夫人無恙告也、退而陰使其夫人烹魚以進、酒半、王復泣下、宰佯問故言此味絕類亡荊所治、其斷鈐亦以寸爲度、對此不覺感觸耳、宰曰、亡荊此去、不知其存沒、宰爲太息者再、旣請以妹妻之、王誼所不忍聞、再々强之、終不可宰乃別設館舍、治匳具、而以夫人歸之、戒婢僕蒙夫人以巾、扶令交拜、王輒轉身面壁、絕不一顧、其夫人固聞其謀、至是則悲喜不勝、更難少忍、泣而語曰、十郎王郎、乃猶念及糟糠乎、王驚顧、乃其妻也、遂前相持而哭備述流離之狀、至賊中之事、王益痛哭不止、宰從解之曰、賢閫此事、智勇兼之、足與曹娥並傳矣、不獨節義可欽也、僕亦謂當喜不當悲耳、王乃收淚拜之曰非老父母收恤之恩、亦何得復見故劍於此乎、王文憑已失、宰許爲詳咨補給、俾攜之到官、夫人願拜宰爲父、宰遜不允、入閩後歲時饋問不絕、若兒女然、王尋以行擢御史

十六年鄧都城裏的新偉人補（自怪）

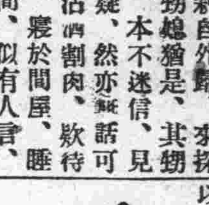

頃讀十六年鄧都城裏的新偉人一篇、頗饒興趣但是除趙爾巽畢庶澄康有爲饒漢祥吳倉碩出維勳馮煦王國維數人以外、覺得還有幾人、亟爲錄出

一、賴世璜　賴爲贛人、江西自入軍閥手以後本省軍隊消滅無餘惟賴部保存在粵、獨樹一幟、加入革命工作、以後亦還努力、不料竟以畏縮不前、剋扣軍餉的罪名、於十二月三十一日槍斃於南京、僅差一日、過不了民國十七年、眞命也夫

二、王天培　以貴州督辦提師北伐、對於革命工作、亦算努力、但是到徐州後、丟了前綫將士不顧、私回南京、致失徐州、按照軍律槍斃、亦是自取

三、彭漢章　原係貴州省長、統第九軍北伐、縱兵殃民、與唐生智不睦、爲唐所槍斃

四、馬祥斌　雖爲敵人暗算、被擒就戮、但殺身成仁　到處追悼亦死有餘榮

五、唐繼堯　唐在被逐前聲名很好、二次回滇後、大不如前　去年四月間、嗚呼哀哉了、到現在雲南糾紛益甚、這是闇不清楚

六、劉顯世　與滇唐齊名、想是聽得滇唐逝世、亦就跟踪尋他老友去了

七、劉冠雄　洪憲大功臣、去年奉袁世凱之召、當冥國海軍總長去了

八、張毅　北洋軍閥、遇見革命軍、望風披靡、每戰必敗、惟張在閩頑强抵抗、對百姓亦最兇狠去年春受民衆裁判、槍斃於閩、

九、張國威　張爲唐生智的師長由前線退回、一因觸唐之怒、立時將伊帛勒死

十、何嘉祿　亦是革命軍的師長去年春在蘇境作戰、傷重身亡

十一、高汝桐　靳雲鶚的大將、坐鐵甲車上督戰爲奉軍大砲打死

十二、潘鴻鈞　直晉軍的軍長、在山東二十幾年、與張克瑤齊名不肯效法老張　投順革命軍、以致身敗名裂

十三、陳修爵、陳炯明殘部、僅存陳一人、始終不悟、爲直晉軍賣死力死於晉豫之界

十四、馬濟　屢敗北軍、頗著英名、但以後依附洛吳、復歸粤張於去夏出發時　死於紅槍會之手

十五、范源濂　歷任教育總長、死於津門　教育界又弱一個

十六、李大釗　爲共產黨中老前輩、頗有學者風度、被張作霖槍斃於北京

十七、詹大悲　清末在漢口報紙上鼓吹革命、爲革命前輩、不料加入共產黨槍斃漢臯、大悲誠大悲矣

四平街歡場廻憶錄（野晨）（二十）

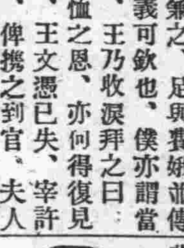

那一天偏巧我廳有住客、他說怕我的巡捕客來、到底又在玉仙那兒住了、答對我竟是搪塞的話、雙鳳妹妹你想一想、他還有我的心嗎、雙鳳曰、那可也未必盡然、這不是張爺也在這兒呢嗎、荷花姊對待你、實是實心　你別上別處瞎撒去拉、荷花又曰我叫你試探試探他的心、明天我教你去一個禮拜的工夫、腰中帶錢你、就說未帶錢　叫他墊上、反正他廳有飢荒、他說不出來廳錢及寫不出心眼的話、一天行、兩天行、看看一個禮拜行不行、那時候就知道他的眞心眼了、余便連諾、雙鳳亦道好計、於是余男女四人、酒飯畢、便各自歸寢、一夜晚景荷花無非訴些委曲之事、及不可言喻之行、翌晨士君因上班較早起而問余曰、同行否、余便欲同行、而荷花便對曰、王先生請你回去吧、他還…有事呢、

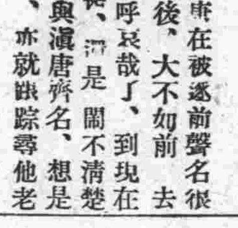

水滸傳影片今日放映

上海大戲院、開辦快到一年、平時所演畫、是中國影片對於人心上社會上、實有莫大之裨益、此固自信亦堪共信者也、但其間每逢晝間晚間開映時、先演西洋片子、不過一種滑稽、以引起觀衆之精神、并非正式表演、想各界當能了解矣、該院此次被友人介紹、特租得一部東洋影片名（水滸傳）此片雖是日本影片公司製成、確係我國武俠小說「豹子頭林冲」出身的一段故事、情節離奇、對於社會風化上、亦有關係聞此片在日本內地初次開映、亦受彼國觀衆之歡迎到底、內實爲何該大戲院爲保持一年來之名譽起見、不敢信口雌黃、還望各界以純料的眼光、給一個正確的評論、究竟我國古代的戲劇、雖屬別國編成、能容第二次越俎代庖否也聞該院此次放映「水滸傳」一則完友人介紹情面、一則徵求輿論故臨時票價、樓上樓下、比平時減少一半、足見該院全取犧牲主義云々

我的氣色眞好的極了

婦人妙藥『妹司丁』之効驗

請看我的臉上氣色　光澤而美　請看我的身體强壯有力　四肢温煖這是我賴妹司丁之功効而得之者　今特將我從前的身体　瘦如乾柴　臉上青色的實話　詳說于下　我記得十年之前　不知何故我的身體時見困倦　眠也不睡　食也無味　漸漸只見身体衰弱其初不以爲意　下雨颳風之前後　或於月經之前后　必見頭痛或見寒見冷　喉中乾渴　腹部作痛　又腹中結成一團　不知何物　我的心中著急起來也請醫生來診脈　家中各人無不憂慮　我的身体　或請醫生　或買丸藥　囑我服之我於初時異常歡喜　很聽人人的話　錢也費了　總不見什麽効驗　或心中也想定了世間之藥與我無緣　醫生也不請　丸藥等亦不服了　過了五六年　自己摩四肢　只有一層皮裏着了骨頭　臉上更青而浮　日則不想食　夜則未合着眼而先夢　心間乱跳我自己以爲不能治的　於是置之不理　剛剛有十年的時日毫無快樂　有一日來了一位　從日本回來的友　閒談之中　一見我的臉上氣色　問我的病簡捷說道　婦女患病　非服妹司丁不可　妹司丁能治婦女難症　我在日本己見許多人得妹司丁之力　全治了其病　今幸得賣妹司　丁的日本商人運至各國　我們中國　也有分售處　快買而服之　不可再誤時日了　我聽友人之言　不甚相信該友人又不足爲醫生　又不足知道我的症　我含笑而聽之耳　過了數日　忽然腹部痛的很利害　在床仰伏　實在難以抵著　其時我家的人說道　痛成如此　何不買妹司丁而試之　我於其時　因痛實不知說甚麽　只得點頭而已　不一時　己買妹司丁回來　用滚水沖了　一盡飲了　略爲止痛　但於飲妹司丁之時我以爲是濃茶　止了痛之後纔知道是妹司丁　於是連服了六天　食物知味　眠而無夢　腹中團結之物　似乎活動起來　如此再買妹司丁連服之前後合計己有一個月之久　腹中團結之物　已不知從何去了　周氏等張氏說完了而曰　有之哉有之哉　丁妹司之功非獨能治病症　如不受孕者服之亦得懷姙　以致今日常服妹司丁之婦女　於地球上實在不少　今己見請藥舖中　接收各地的人　服過妹司丁　己得其效者　寄來的感謝書堆積如山　今中國各地的藥舖　也有代售的其總售處就是　大連山縣通一丁目　順和公司大連支號

妹司丁藥價　六天分　金壹圓・十三天分　金貳圓・二十天分　金叁圓

重症用特製　十天分　金叁圓・二十天分　金五圓五拾錢・一個月分　金八圓

經理所

奉天四平街　大德生大藥房
鐵嶺較樓西　平記大藥房
營口永世街　興亞大藥房
西崗子永樂街　德記西號
天津估衣街　誌記公司
奉天鐘樓南　中西大藥房
長春北門外　中西大藥房
營口西大廟　義興成余記
曹潤店平安街　德順藥房
北京大柵欄　華美大藥房
奉天鼓樓南　歐美大藥房
長春北門裡　興亞大藥房
吉林糧米行　五洲大藥房
金州城裡　德記藥棧
北京大柵欄　老德記藥房
奉天鼓樓南　永年大藥房
遼陽什字街　天錫成
瓦房店新市街　德記大藥房
西崗子平和街　費生堂
北京前門外　中美大藥房
奉天鐘樓南　歐美大藥房
營口二道街　中西大藥房
大連市監部通　華泰大藥房
海城城裡　華西大藥房
天津日租界　回春大藥房
安東中富街　東益增號
營口魚市口　五洲大藥房
大連市奥町　華西大藥房
鳳凰城南街　中西大藥房
▽其他各埠大藥房均有代售△

電燈照明用器具及附屬品

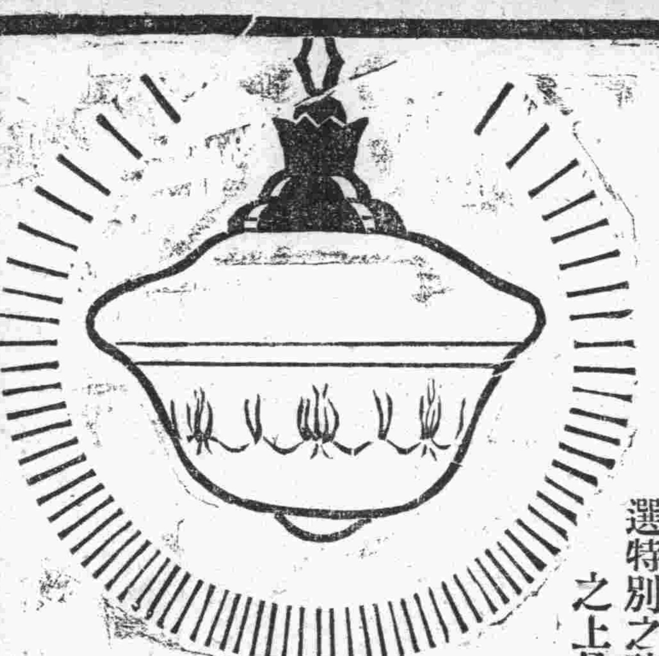

照明器具

敝社發賣之照明器具爲光學專門技師在敝社直屬研究所將世界各國之照明器具比較研究後採取其配光能率及外觀等等之優秀者加以充分之研究改良於世界有數之製造電氣器具之敝社工廠以獨特卓越之技術與精選之材料所製出者較諸從來市內所賣同種類之品則敝社之製品有如下諸特長燈光近乎學理的非常良好並精選特別之玻璃材料既薄且輕又復堅固即金具亦用高雅之上品以價格比品物極其低廉

附屬品

敝社發賣之附屬品爲已博得世界的定評之良品構造既極精巧且更堅牢耐用殆無發生故障之虞其外觀綺美尽裝飾之能事絕對不能傷及壁垩及其他物質至於價格爲供給世界各國出産頗多是以必格外低廉

東京電氣股份有限公司

公司設　大連　哈爾濱

勒吐精 老牌代乳粉

此粉裝分三種　半磅　一磅　三磅
各處藥房商店均有發售

滿洲總代售處
大連市山縣通六七番地
乾卯有限公司大連支店
電話　三〇一七　五六〇九番

發售處
上海 天津　英瑞煉乳公司

大連

增加應援警備隊
沿線警署遵廳令派來廿名

大連最近頻行發生殺人刼財事件、大連警察署與關東廳警務局協議之結果、將市之警備上實行大加改革、十四日關東廳通令沿線各警署、十六日朝、派來巡捕先發之二十餘名以資援助此後於市館重要地點、設立站崗巡查及步哨、一朝有事、即以警鈴爲暗號立時召集、於警備上大事活動、至沿線之警備隊則爲暫時的、待大連署將警備隊募齊後、該等應援仍歸本任云

民署傳集塾師 調查私塾情形

大連民政署學務係谷口視學、以陽歷一月將盡、舊曆年關在邇、論陽曆、則新學年之準備、將開始、論舊曆、則一年之報告期限亦至、乃於一月十六日午前十一時三十分 將管內東寺兒溝沙見町東山町等處之私塾教師傳集該署、詳細調查、凡關於學科之教授、教員之數目、以及男女學生之總數、一年中之收入支出、俱令該等逐一呈報、以備存案

大典紀念事業 氣象台之預算

關東廳及滿鐵、現在立案研中之大典紀念事業、建設氣象台之計畫、各關係者、定於下星期內開會協議豫算及測候所之設置地、據聞地點以大和尚山爲中心、豫算需用百二三十萬元、工程約須二年云

搶案嫌疑犯 亦解交檢察局

强搶市內監部通廣盛泰錢莊之犯人、經大連警察署捕獲兩名嫌疑犯人、經嚴重調查中、始終不肯自說其罪狀、遂將此等被疑犯人於十六日送交檢察局、誠爲一極可研究之問題云

羅沙洋服店員 表彰式及宴會
受表彰者姓名

大連羅紗洋服商店員徒弟、十六日午前十一時、於基督教青會舉行第十二回表彰式出席會員來賓百十餘名、開式由市原幹事致開會詞、鮎貝幹事對各勤續者、發給表彰賞品羅紗洋服組合長莊國四郎羅紗組合長高取春太、市長代理小泊六翁、民政署長代理鶴田忠雄、大連郵便局長和多野健藏中華青年會閻紉韜等、均有祝詞及演說、最後由日人代表加賀良男、華人代表張名遠致答詞、式終、來賓入宴 與會人員一堂、暢談歡飲至二時半鐘始散盛會、受表彰之店員徒弟氏名如次

△日本人之勤續者共七名

五年 睦屋商店 辻政三
五年 睦屋商店 砂田幹雄
五年 渡邊洋服店 工藤久郎
五年 門屋洋服店 條島元次
五年 吉岡洋服店 重松袈裟一
五年 奧田絨店 加藤漢志
五年 秋山商店 加賀美良男

△中國人之勤續者十一名

十年 加藤洋行 張明遠
七年 丁子屋洋服店 莉永科
五年 渡邊洋服店 張士榮
五年 鮎貝洋服店 王鵬雲
五年 右同 王□林
五年 田邊洋服店 唐錦源
五年 玉屋絨店 張發慶
五年 德海洋服店 高振材
五年 吉岡洋服店 譚廣純
五年 田邊洋服店 劉文森
五年 笹川洋服店 于同允

在貯煤塲暴動之犯人三十六名 解送法院判罪矣

南關嶺貯煤場之暴動强徒九十四名、經警署嚴重審詢之結果、十六日 決定九十四名 中之三十六名、係犯最初騷擾罪器物毀棄罪、即將該等送交大連地方法院、其餘六十八名均行釋放矣

道路結冰難行 及報警之電話

近來降雪結冰、故交通發生窒礙、爲此大連警察署三浦保安主任、大費焦慮、屢次考中馬事故發生之原因、大抵以道路結冰之所致、故自轉車自働車人力車馬車各車夫、今後宜各自留心、往來於電車軌內、於十字路上、務須事先注意、緩行快避、勿遺使有臨渴掘井、鞭長莫及之憾、總之在此冰路、最易滑跌、行路者若抱戰戰兢兢如臨深淵薄冰之戒心自然無事、茲將大連警察署年關用火災之通知電話、大連消防屯所、電話爲四千四百四十三號、非常事故之電話、通知於大連警察署者、電話爲四千零十六號、及四千二百五十號倘有意外事故務請速電以上之電話爲盼

四人相繼入岸洋行 聲稱買物之可疑
在敷島町被警捕獲 是否行搶未遂尚待詳訊

年關益近、市面亦益不安、自滿洲銀行之起欵人赤木秀男被殺劫去現欵後、嚴重搜查犯人、迄今事隔數日、犯人之踪跡、已杳若黃鶴、則此重大之殺人案、復入迷宮矣、於警官奔走疲弊市民不安之間、又於十九日午后八時二十分鐘、市內監部通船具電氣器具商岸洋行入進四人、該主人岸氏處詢得常、又得該之機敏店員福永正一十六歲之追從、警官即時活動、連絡捕拿、於八時四十分鐘、四人均就縛、茲將其情形、詳誌如後

十五日午后八時二十分鐘前後監部通二十八番地船具電氣具之岸洋行、於夜間顧客既稀時、乃將上門安息、正在上門之時、突在外面推門而入兩人、均身高五尺餘、既已入進屋內、乃向在門口坐之華人店員、索取懷中電燈、該店員告以懷中電燈、現在已經售完、其一名竟直向舖內進入、目光四射、察看物品、該時更有二人亦復進入屋內、此時日人店員見勢不佳、乃乘該四人目光他射之際、急奔赴樓上、告稟欲行就寢中之岸主人、主人急起、即持其護身用之手槍、下樓、此時四人已出戶外、岸主人即命牢靠機警伶利之福永店員尾隨其後一面急報於敷島町派出所、該派出所復行轉報於大連警察署、及其他各派出所連絡捕拿自水野署長中原司法主任以下之各刑事隊、分乘自働自行車四出謀捕中原司法主任上郡山搜查主任急赴岸洋行檢證詳細情形、一方追隨四人後之福永店員、與敷島町派出所警官同追至浪速町、看見四人之後影乃即奮勇而前、追至敷島町警官派出所附近、與本署之搜查隊及自動自行車隊相會合、與站崗之警官等、協力一齊將四人逮捕該四人即

陳在敘二十七歲、原籍奉天省西安縣營 絹糸商商號天星祥
陳方中十七歲天星祥之李桂華三十七歲、原奉籍天省西安縣
彰、原籍亦奉天西安縣
蘭志仁三十二歲、原籍山東省即墨縣、現住於中華棧

該等對於强搶岸洋行之目的 口不言 尚行繼續審詢、以完此案云、警署將四人逮捕後、急至被事之岸洋行訪問該號主人岸氏、據岸氏之所談云、於八時二十分最初進入兩人、以門已閉、該兩人竟强爲推開 向店員要懷中電燈、答以無有、其一名復再深入舖內、移時復進入兩人、觀其形狀、或係强盜、待至余持鎗下樓時、該四人急出 余益怪之、乃命福永尾行其後、卒被警官捕獲矣

自動車撞自行車 騎車人跌地受傷

西崗宏濟街三十四番地、中和自働車公司之三十四號車、運轉手白石潔、年二十三歲、於一月十五日午後七時、開車至大黑町二番地電氣遊園下、過自大連市赴東鄉町八番地之于東禮年二十三歲、乘自行車而來、兩不及防、遂相衝突、于東禮被撞倒地、身體負傷、車輪破壞、經警官檢驗後、令白石潔以其自働車將受傷之于東禮、送於大連市浪速町普愛醫院、就醫療治、據云服藥後亦無性命之憂、惟該車畧受破壞損失如何、尚在調查中

難民已得有飽食暖衣 年節又將嘗甘旨
庇寒所預備肉麵共慶新春

大連難民庇寒所自創立至今、已一月有餘、成績卓著、難民仰之大連東西兩公議會當局、對於難民救濟事項、積極進行、凡唱義務戲、募化義捐 無不注意籌謀力圖圓滿、幸各界人士、當仁不讓、戲則爭先恐後拍購戲票、捐則傾囊相助、不遺餘力、非愛誠發於天良、決難臻此、試觀受救護之難民、莫不大慶 向之有飢色者、今則畧現豐潤、向之衣服襤褸者、今則上下有備、煖衣飽食、一日二餐、各貧民之受此惠者、咸云吾等背井離鄉、逃荒來此、預料道途間、舟車上定必受盡折磨、生死難保、故泣下沾衣者有之、逡巡不前者有之、大抵以關山難越、誰悲失路之人、萍水相逢、盡是他鄉之客、舉目無親、淒涼已極、因悲生怨 類留罵車閥之暴虐 不恤民情、連年戰禍、骨暴沙礫 業荒於兵燹、家破於橫歛、致令小民、父子異散、兄弟西東、言念及此、憤不欲生、不得已、及攜妻來連、以冀避兇饑、幸大連各慈善大家、大發惻隱之心、專外求濟、赴北者則爲之要求免票、居連者則收容於庇寒所、吾等得慶更生、皆連阜各慈善家、各有志者之所賜也、今受如此優待、無異再生父母昔日之憂懼、至今已成幻想、覺大連即故鄉、而故鄉反不如大連、語云、樂不思蜀、今吾等亦感慨係之、不禁對大連各慈善家以馨香祝禱其福壽爾康矣云云、查大連東西公議會以年關在邇、轉瞬即過、屆時對於難民亦大費躊躇蓋以普天同慶、人同此樂、當此斗柄回寅、柏酒慶春 不可不令難民享此樂、乃於新年嘉節、準備有肥猪一口、粳米白麵若干、外有粉條白菜以調之、屆時各難民一同享此甘旨、共樂龍歲、可謂民國有道 家家樂、社會無私處處春、各難民之福音不遠、請拭目以待之、據大連公議會當局之調查、一月十五日之入所難民數、男大一百五十一名、男小一百零一名、女大一百三十一名、女小九十名、共計四百八十二名、居留者男大七百六十八名、男小一百二十名、女大八十九名、女小四十四名、共計一千零二十二名、十六日之調查、男大一百七十八名、男小一百十三名、女大一百五十一名、女小一百十四名、共計五百五十六名、居留者男大七百八十四名、男小一百二十七名、女大九十三名、女小四十九名、共計一千零五十三名、前後共計一千六百零九名、目下各難民之入所收養者、更形踴躍云

木下新長官來連
巡視各機關及出席歡迎宴

木下關東長官今當新任伊始、於十七日午前八時三十分、由旅順官邸搭乘自動車出發、九時三十分抵大連、巡視大連民政署各關領事館地方法院檢察局大連警察署土木課出張所遞信局宏濟善堂藥局後、午餐於大和旅館、下午訪宏濟善堂慈善部、沙河口警察署、小崗子警察署、療病院、海務局、水上警察署、大連取引所預定晚六點臨席市民歡迎宴會云

警界於陰歷年關 防衛市面愈嚴密
小崗子星武署長之談話 市民須同加注意

本埠各處、近來非常事故、時常發生、如德豐東之劫財事件、廣盛泰之强盜事件、最近又有滿洲銀行拐角之强盜殺人事件等案、層出不窮、居民甚滋憂懼、日夜誌防、而大連警察署當局、亦煞費苦心 密布法網、水洩不通、無晝無夜、不眠不休 關東廳警務局 爲充實警備、杜微防漸、乃復購買自動車、變更交通法、各路口派置崗警、輪流戒嚴、庶幾可以稍儆群小之心、而享平安之福、第情、已誌前報、現因舊歷年關在邇、事故尤易發生、對於防衛查拿、更不得不加嚴厲、據西崗警察署星武署長談話如左 目下舊歷年關在邇、各商家整頓賬簿、凡平素買賣貨物虧欠之賬、此際俱須清理、故錢項一事、爲目下出入之急務、無商不辦理、無人不償債、欲其平安無事、非與充分注意、決不能有以善其後也、故各警察署自舊歷十二月十四日至十九日之間、時時警戒、分班負責、或於夜間、或於白晝、荷槍披甲、嚴厲萬分、自二十日至二十九日之間、特下非常警戒令、晝夜無間、凡屬錢莊當舖郵便局各銀行、俱派警官守於要區、至於服制、或官服或便服、變換無端、出動敏捷、對於一切舉動、直接間接、雙方並行、要之東重則東、西急則西應、更於交通上益加注意以查防往來不審之行人、俱命警官堅守官私並用、一氣聯絡至三十日則召集全員、發出非常命令、施以全般警戒、務令市面平穩、百姓安居樂業、對於各戶之燃放鞭砲者、必須守發表之時間否則以違法處之、最宜注意者則爲積草厩舍附近之區 易生意外、漫不經心、任意放鞭者必加嚴懲、更有不可不注意者則爲清潔、日內當派有關衛生警官、各地視察、凡於清潔有礙衛生不利者、俱命謹慎掃除、至於公共之地、塵芥之細、有市役所塵土運搬係負責辦理、又至新年佳節、飲酒慶祝、亦不可不注意豬肉、蓋近頃之宰殺者、輒賣不正之肉、千萬留心、不可亂用、否則於身體有害、噬臍無及、目下各錢商晝間交易、當無他事、夜間速行上門、萬一有來買賣者、亦須詳審認爲確實者、始可與之交易 無論如何、一遇非常事故、務須密報衙門、或通電話警署電話爲三千五百號及九千零六十九號皆可通話云云 該署長對於年關應注意之事項逐一繫書、實爲周到、一般居民其各遵守注意爲是

大連西崗華商公議會發起募捐義務戲
樂捐芳名錄

穆恩普捐小洋叁元 周先生捐鈔票壹元 楊行先捐小洋拾元 王小辮同洋貳元 王奐興同洋五元 王德雲同洋參元 無名氏同洋貳角 俞先生同洋四角 劉先生同洋貳角 常子玉同洋四角 周先生同洋貳角 程先生同金票壹角 王先生同洋六角 馬先生同洋四角 葛先生捐金票貳角小洋貳角 查福堂捐小洋貳元 王先生捐小洋壹元 陳先生捐小洋四角 車振聲捐小洋壹元 福興錢莊捐小洋拾元 王占元捐金票五拾元 劉燕臣捐金票貳拾元 旅順愛友菊社捐小洋五元 和盛當捐小洋貳元 李振東捐金票貳元 大連華商洗濯業組合捐小洋參拾元 盖先生捐金票貳角 謝先生捐小洋四角 紀先生同四角 遲先生同四角 姜先生同貳角 于先生同貳角 李先生同四角 劉先生同四角 段先生捐小洋壹元 于先生捐銅字貳拾四枚 陳先生捐小洋壹角 孫義春同壹元 劉治增同五元 房先生同貳角 任先生同壹元 楊先生同四角 劉先生捐金票壹角小洋貳角 東永良捐小洋壹元郭祥明同壹元 王先生同四角 劉先生同四角 郭先生同四角 舒先生同四角 徐太太同貳角 張太太同貳角 溫太太金票貳角 宋太太洋壹元 葉小姐同貳角 于太太同貳角 張太太同貳角 文太太同壹元 宋太太同壹元 宋太太捐鈔票壹元 楊太太捐小洋貳角 張先生捐金票壹角 王先生捐小洋貳毛 初先生同壹元 高先生同壹毛 于先生同壹元 車先生同四毛 蕭先生同四毛 李崇珍同四元 宋先生同壹元 董先生同四毛張太太捐金票壹毛 于太太捐小洋壹元 閻太太同壹元 孫太太同壹元 王太太同壹元 王太太同壹元 無名氏捐小洋拾八元五毛 四十五名金票參元七毛 太太捐大洋貳元 銅字九十五枚 趙小寶棱書捐小洋壹元 孟論一捐金票貳元 隆昌厚捐小洋五拾元 韓文昇捐小洋壹元 范先生捐小洋壹元 無名氏捐銅字拾五枚 呂太慶善成捐小洋拾元 中華青年會小學友歌舞團小洋五元 孫先生同四角 段先生同貳角 程先生同貳角 韓先生同貳角 張先生同貳角 王先生貳角 候先生貳角 王先生同貳角 李先生同貳角 姚先生同貳角 朱子言同壹元 劉先生同四角 徐先生壹角 黎範貳角 黎誠同壹元 劉先生貳角 陳先生四角 鄭金山捐金票參元五角 閻先生貳角 蘇先生同貳角 周先生同四角 孫先生同貳角 周先生捐小洋壹元 隋先生捐金票貳角 王先生捐小洋六角 李先生同貳角 李先生同貳角 李先生同四角 段先生同四角 鄭發高捐金票參元 徐克慶捐金票參元五角 王福亭捐小洋壹元 王蔭同六角 鮑先生同貳角 黃先生同貳角 李先良才同壹元 陳韓五同參元 李先生同四角 顧先生同壹元 劉星五一元

大連天氣豫報 一月十七日 (雲) 東北風或雪

招募華人外交販賣人
日收二圓 須交保證金五圓並要保證人
衣服清潔有商業之經驗者定額二十名 須明白日語
市場式 北海道物產 若狹町 電話四六七六

氏羅血崩已垂三載經中西名醫診治未見稍癒而於今秋俱東手當千鈞一髮之際經友介紹向仁濟醫院之徐榮氏診治堪稱醫國之手未滿旬餘宿疾全痊矣今本飲水思源之義特登報單以誌感謝
程徐氏

失照作廢
啓者敝人於民國六年九月間在長春車站被竊依蘭縣七虎力河北地照十一張計楊久榮二張楊久一張楊繼久二張楊純清楊盡善劉忠富楊長春楊成林劉忠田各一張每張半方前經報明現領新照如有得舊照者一概無效特再聲明
鳳城縣居民李志和

奉天皇寺西花柳醫院廣告
應用最新奇而有效之方法與藥物診療左列各科
皮膚花柳科 內外科 產婦科 小兒科
院長國立北京醫科大學醫學士 曹紅毅 啓

老牌 自來精
壯腎貴生精倘服燥烈奮興則外强中干陽愈亢而精愈涸殆矣○自來精能少使多精冷使暖精滑使固精弱使强水火既濟無患亢燥○滑洩久療夜尿腰足痛腎痿嗣艱諸虛均奇驗尤速效力如虎 [illegible] 貳元四元○大連華西藥房經理
安東福春堂 鐵嶺義和堂 西安福合慶 遼陽天錳成 通化興盛東 雙山福盛德 普蘭三益興 錦縣育發祥
東豐三文達 旅順福利印 孫臺德慎成 昌圖永增盛 綏中華勝福 金州廣成和 洋口長豐源 五湖咀仁術春
橫道河天合堂 海拉爾洪順堂 呼蘭華英藥房 法庫永盛德 營口永發東 三姓永春泰 寧安永生堂
樺甸和昌永 阿城世育堂 黑省天豐恒 海倫萬春堂 安達泉和福 拜泉

中國政府立案註冊
女界福 驚天動地 奇效如神
調經種子 胎前產後 婦女百病 一切虛癆 藥到病除 救命無數
各埠均有代售 大連德記金棧大藥房發行

請看 官准辛醫戒煙百補丸靈效
夫鴉片之害人豈知之無如一染煙癖實難戒除者因無的確之藥也自本醫戒煙百補丸經東省特別區警察總管理處驗准以來照法戒除者不可勝數茲據泰來縣福源德燒鍋財東田克勤裘東縣警察所方俊峰江省于金店稅捐分卡紀芳圃各君先後來函僉稱前因患有食鴉片聊解痛苦不料日久成癮欲戒無方前經友人介紹服用戒煙百補丸未及半月竟患戒清飯量增加面色豐潤均係貴醫士戒煙百補丸之賜也故備數語以表謝忱即候
每兩定價大洋貳元四角
總發行所張家灣 繼善藥房
代售處
哈爾濱道裡八道街大德堂 源茂蔡家溝興發源 三岔河成德泰 下九台信和德 泉發東 米沙子站東興合 一面坡萬聚恒成 德惠縣萬增慶 安達站振

早生貴子

新婚諸君 倘購備
雄殖靈
每日食數粒・生殖力方面・大得補助!能以早生貴子!因此藥有「强腎」「固精」「遺精」「補虛」「陽萎」等一切虛症!且能治之奇能!其效力有出人意想之外者!
價目 每瓶現洋二元
總經理處營口 華孚行
各處藥房均有代售

扶陽固本丸
此丸係補天氏大醫士明新發明純採水火各有美歐濟之功陰陽相生之妙性質王道功效甚速誠不可思議蒙醫學士推獎故與市井牟利者實有霄壤之別無論老年少年所患陽萎之症多年不愈速服此丸無不藥到病除復能壯筋骨補氣血 [illegible]
△奉天城內 辦香廬藥房

化痔仙丹
痔之爲病有痔血痔色痔氣痔之別究其患痔之原因大都濕熱下注或飽食行房陰虧熱甚勞動過度以致筋脈橫解精氣脫溢成痔或家傳秘法製此丹用白開水送服一丸每日三次縱使十年痼疾亦可斷根不發百試百驗每瓶現大洋一元每料五瓶現大洋 奉天省公署東首辦香廬藥房

驗製半夏
本行所製半夏專治久嗽失音 每大盒現大洋二元四角每小盒現大洋一元二角 ◎奉天省公署東首辦香廬藥房

乳
人造乳爲婦科生乳妙藥久已馳名各國因其效驗準確迅速配製非常相宜絕非他種普通之催奶藥可比請試用之即知言之不謬也
每瓶大洋壹圓每打拾圓
奉天永年西藥房發行

經濟

錢鈔信託整理案 已得關東廳之認可

大連錢鈔信託會社、十二日臨時股東總會所議決之整理案及第二錢鈔信託會社創立原案、於翌十三日、由田邊副取引所長赴旅順關東廳請求認可、指令後於是日即行認可矣

世界產棉調查

據利物某行報告、一九二六—二七年全世界共計產棉三千零三十一萬六千包、(每包重五百磅)美棉(子花在內)占百分之六十三一九二五—二六年全世界共產棉二千九百七十六萬三千包、美棉占百分之五十八、茲將最近三來全世界產棉數領錄下、以誌比較

(單位千包)

國別	一九二四、五	一九二五、六	一九二六、七
美國	一四、五五三	一七、二二九	一九、〇七七
印度	六、〇八八	六、一五〇	四、九三〇
埃及	一、四五五	一、五四二	一、七七七
俄國	四六	七二五	八〇二
中國	一、八〇二	一、八四二	一、五三三
其地	二、〇五九	二、一四四	二、一〇四
各國	二六、四七五	二九、六二三	[illegible]

錢糧商情

特產市場、罷市後、場面開行、因當舊歷歲末、我國各帮多有渡里渡歲、以致頗呈寂寥閑散之勢、大豆並豆餅、市價均屬平穩、豆油當未開盤前、落約數元、高粱看弱、包米亦不見疲、但交易微行減少

△開盤大豆不帶皮貨叫五元五毛七八分、帶皮五元八毛二三分、姿百八十斤、豆餅一元八毛七分、以至七分五、成三萬五千元、豆油十八元五毛、每一千五百箱高粱三元三毛一分以至三元三毛、成十五車、白米四元零四分、每四車

△錢鈔市況、今晨海外材料、如倫敦現、頗呈打低落、紐約銀塊叫五十七元八分三、滙中七十一兩八分後、大洋百二元二毛五分、外國滙兌、中美日美槃不看佳、上海標金三百六十三兩五 金票稍強

官銀維持奉票 售現大洋百萬元

奉天官銀號彭總辦 茲依照楊督辦並劉省長之命、力謀維持奉票價格 惟因地方城內各商民錢莊咸皆休業、以是商業資金陷於窮境、總商會為此、曾有陳情、故十二日售與各錢莊、現大洋百萬元、以資維持云

英國綿糸組合 通致各紡績會社 還利息挽回頹勢

英吉利綿糸組合、對於使美棉之各紡績會社重役全部、將十舊曆臘月發與宣傳書、查其內容、乃力說關於蘭卡夏綿業瀕於機能命各紡績會社將貸款利息等速為償還、以資挽回頹勢云

客歲英國貿易 入超減少八千萬

據英國商務局調查所得、千九百二十七年度、英國貿易入超額三億九千一百五十十年萬八千四百十一封度、比較前年入超額之四億七千四百四十七萬八千九百八十七封度、減少八千萬封度以上多云

英倫發售印度公債

英國倫敦、現在開始發售印度新公債、總額七百五十萬封度、利息四分五厘 賣價百封度、只依照九十一封度收款、償還期間、自千九百四十八年、至一千九百六十八年云(倫敦專電十六日到)

日英紗業在華消長

英國紗業中人認日本紗業為其大敵、由來已久 愛林古氏於十二月九日在曼哲斯德統計協會演云 日本紗業威脅蘭卡沙、紗業事在勢、據中國市場之統計、英國對華輸出於一九一三年棉製品為二千八百萬、至一九二五年減為二千三百萬、而日本於此、增加甚速、一九一三年占蘭卡沙對華輸出之棉製品約三成、至一九二五年則占七成五分、英方衰退至要原因、固為中國對英之抵制運動、而在華日紗業之發達及中國紗業之勃興、亦大有關係、如不注意警戒 繼抵制運動終熄而國貨之將來、亦是悲觀、據克魯氏之報告、戰後工資、日本為四倍 國僅二倍、襯衣三百碼之英國工資、為五先令十辨士、日本則為三先令三便士 其全體之製造費、英方為七先令七便士、日本則為九先令七便士、日貨雖不甚合算、而於漂白染色包裝及運送費諸項、日本近在有利之地位、又傳日政府為謀保護紗業計以二厘利息積為補助金、僅以三厘及三厘半之利息通融紗業資金此事亦須考慮及之、又日本最佔優勝之處、為紗廠規模既大、出品極多、且規畫統一、因規畫之統一、得依市廠狀況貯藏於倉 不致相形見絀、吾人不得不高呼英國紗業須團結一致、實行大量生產、且統一規畫云

日本大藏省發表 銀行存放款數

據日大藏省銀行局之調查於客歲十一月末日本全國銀行之存款及放款之金額列誌如左(單位千元)

存款總額 一一、五〇五、五七六
放款總額 一二、一五五、四二三
(東京專電十六日到)

滿洲各地郵便局臘月貯金成績

據本埠遞信局調查發表、舊歷臘月於滿洲各地郵便局之郵便貯金、成績頗佳、查存款共達百九十七萬四千六百餘元、啓出款甫足百十四萬二千三百餘元、兩造拍差存款超過八十三萬二千三百餘元、居中以大連遼陽東洋街、奉天十間房、郭家店(長春分局)鳳凰城等局、成績占優、至其他各局、雖有增加、而終不及前記各局之多、今將各局地址並存款數目錄左

▲撫順局五七一八九圓▲遼陽局五七〇八〇圓▲奉天局五二二一四圓▲大山通四七二八八圓▲大石橋局二七〇六三圓▲沙河口霞町局三六九四五圓▲新旅順局二五九二〇圓▲長春局三四四二〇圓▲西廣場局三三二〇五圓▲沙河口三一〇五一圓▲安東縣局三〇〇九四圓

英俄絕交之內幕 經濟問題作倀也(五)

(陳維稷自倫敦寄)

油王幕下之反側者 聯合反俄之油界今忽以破綻告於世界、其中主因則為荷蘭火油公司與標準火油公司 領袖厲以利害而不能洽調、故在世界各市場中往往發生衝突或競爭 然有時因經濟上之需要、遂互相訂定或規劃某一區域為交和區(Neutral Zone)以互不相犯為條件其實因尾大不掉而失其隨時隨地有衝突之可能性耳、一九二三年者諾耶會議失敗後、俄輩乃將俄國劃為交和區、遂使德氏與標準公司不得單獨向俄訂立煤油之特別利益權、繼又因長期借款於俄為不智、遂群起而屬行經濟封鎖之政策但滙商自由功則始終不犯也

雖然本年八月間標準火油公司默認德氏之威脅政策將歸失敗、更在英政府對俄絕交、於俄方既無所損、且於倫敦銀行界之判斷(Judgement)則大相徑庭、不特此也施氏之政府蘇俄仍穩固如昔、而荷蘭火油公司於是則完全難望恢復其在俄所喪失之地位、故其離二之心、由此而益決矣、施氏既失其在倫敦市場活動之能力、乃轉向紐約以求逞、設其計果售、不特表面上有破壞油業界之大同盟、實際上更使施氏有操必勝之趨勢、此項勝利實為蘇俄當務之急者也、美俄之接近、日益明顯、據某通訊社之傳說、則謂美政府與真空火油公司業與俄府簽訂每年價購原質俄油十萬噸、以三年為限之條件、美國得此油後、加以清濾即可用以供給在沿近蘇彝士河之斯坦丁及印度洋中之哥倫佈所建之某油池也、紐約銀行之新結合此訊之傳播聞者咸有驚色、吾恐蘇俄之艱困決非此數百萬美金所濟、美俄之聯好亦決非數十萬噸煤油交易所能表示、惟德氏於聯合資本主義敵俄最緊急之時、美油公司之此舉顯有否認之態度、其行為謂可鄙矣、施氏於其成功演進之時、在美報中發表充幅之談話、要皆為攻擊德氏與英國信托業之陰謀為調、同時更承認俄油收為國有後、美國股東仍可享受一部份之利益、此所以美國輿論之悅服耳、未幾施氏竭力向紐約、銀行界商大批借款以補前失、而卒未成功、但美國信托業中之十大金剛則許其統治下之公司有自由與俄通商不加任何禁阻、故於一九二三年之經濟封鎖政策、仍相符合、獨惜油業界中之裂痕至此已無可挽回之可能、將來紐約銀行界亦自不能例外也

處此不可預測之新發展中、英內閣本身遂起一種疑問、以為前次所採取之强烈政策、將來是否有危險性之反應?即德氏之誇大舉動、亦與有責焉、要知德氏之為人、能力固强而昧於外交、自信雖大而昧於時務、觀其在報中發表之意旨、則以愛國二字激其國人、欲消滅蘇俄在華之陰謀惟有抵制俄油之法、此自命其失耳、

特產行市

特產(早市)十六日

▲大豆

日期	開行	最高	最低	收盤
一月末	五八一〇	五八二〇	五八一〇	五八二〇
二月末	五八四〇	五八六〇	五八四〇	五八六〇
三月末	五八八〇	五八九〇	五八八〇	五八九〇
四月末	五九〇〇	五九二〇	五九一〇	五九一〇

所成數 百六十五車

▲豆餅

日期	開行	最高	最低	收盤
二月末	一八七〇	一八七五	一八五〇	一八七五
三月末	一八八五	一八九五	一八八五	一八九五
四月末	一九〇〇	一九〇〇	一八九五	一九〇〇
五月限	一九〇五	一九〇五	一九〇五	一九〇五

所成數 二萬七千車

▲豆油

日期	開行	最高	最低	收盤
二月限	一八〇五	一八〇五	一七九〇	一七九〇
三月限	一七八五	一八〇〇	一七八五	一八〇五
四月限	一七八〇	一七八〇	一七八〇	一七八〇

所成數 六千五百箱

▲高粱

日期	開行	最高	最低	收盤
一月末	三三〇〇	三三一〇	三三〇〇	三三一〇
二月末	三四一〇	三四三〇	三四一〇	三四三〇
三月末	三五〇〇	三五三〇	三五〇〇	三五二〇
四月末	三五四〇	三五七〇	三五四〇	三五七〇

所成數 百七

▲大豆(晚市)

日期	開行	最高	最低	收盤
一月限	五八一〇	五八三〇	五八二〇	五八三〇
二月限	五八七〇	五九〇〇	五八九〇	五八九〇
三月限	五八九〇	五九〇〇	五八九〇	五九〇〇
四月限	五九二〇	五九五〇	五九二〇	五九五〇

所成數 八十六車

▲豆餅

日期	開行	最高	最低	收盤
二月限	一八九〇	一九〇〇	一八九〇	一九〇〇
三月限	一九〇〇	一九一〇	一九〇〇	一九一〇
四月限	一九一〇	[illegible]	一九一〇	一九一五

所成數 七千四百片

▲豆油

日期	開行	最高	最低	收盤
二月限	一七七五	一七八五	一七七五	一七八〇
三月限	一七六〇	一七六五	一七六〇	一七六五
四月限	一七六〇	一七六〇	一七六〇	一七六〇

所成數 六千一百箱

▲高粱(晚市)

日期	開行	最高	最低	收盤
一月限	三三一〇	三三三〇	三三一〇	三三三〇
二月限	三四四〇	三四五〇	三四四〇	三四四〇
三月限	三五四〇	三五四〇	三五三〇	三五四〇
四月限	三五八〇	三六〇〇	三五九〇	三六〇〇

所成數 六十三車

包米(未安)

錢鈔行市(十四日)

▲前場 定期

開行 九七九〇 收盤 九七六五
高價 九七九〇 低價 九七五〇
近期 所成數 八十九萬圓

▲前場 現貨

	銀對金	銀對洋	金對洋
九時	九六〇五	一一七五〇	一二九八五
十時	九七八〇	一一八五五	一三一〇〇
十一時	九七七〇	一一八七五	一三四五〇
十二時	九七八五	一一九一五	一三一七五

所成數 銀對金 十八萬四千圓 銀對洋 四萬九千圓

▲後場 定期

二月 開行 九七五〇 最高 九七六五 最低 九七五五 收盤 九七六〇
十三日 所成數 六十五萬圓

▲後場 現貨

	銀對金	銀對洋	金對洋
一時半	九七六〇	一一七六五	一三〇〇五
二時半	九六〇〇	一一七五五	一三〇〇五

滙兌行市

銀塊及匯兌(十六日到)

倫敦銀塊 二六便士四分一
同 期貨 二六便士四分一
紐約銀塊 五七仙八分三
英美電匯 四元八七仙〇分〇
美日電匯(百圓) 四七元六分五
中美電匯(百圓) 六四元四分一

▲上海外國匯兌行市(十六日到)

成交電匯行市表
倫敦(零) 二先令七六分九
紐約(元) 六四元八分一

▲上海金銀交易所(開行)
日本(百圓) 七三兩二分一

▲倫敦匯兌行市
銀行電匯
柏林 二〇金馬克四八
巴里 一二四法〇二

市場電報

奉票對金行市(十六日前場)
開行 收盤

期貨 二二〇〇元 二一八〇元
現貨 一八〇〇元

大阪期米行市(十四日到)

日期	前場開行	前場收盤
一月	三〇〇〇	三〇〇五
二月	三〇二八	三〇二八
三月	三一一二	[illegible]

大阪綿糸行市(十四日到)

日期	前場開行	前場收盤
一月	二二三九〇	二二三五〇
二月	二二四五〇	二二九二〇
三月	二二六一〇	二二六七〇
四月	二二七七〇	二二九〇〇
五月	二二九九〇	二三一四〇
六月	二三一一〇	二三二四〇
七月	二三三三〇	二三一三九〇

大連西崗華商公議會發起募捐義務戲 樂捐芳名錄

喬太太洋貳角 邵太太洋四角 王太太洋貳角 紀太太洋貳元 太太洋壹元 王太太洋壹元 任太太洋四角 王太太洋四角 徐太太洋四角 郭太太洋貳角 車太太洋六角 石太太洋八角 陳定邦洋拾元 修劍樵洋貳元 無名氏洋拾元 無名氏捐金票貳元一毛五 香子小姐捐銅字貳拾枚 姜太太洋八角 王太太洋貳角 田太太洋壹元 冷太太捐金票四角 吳太太洋貳角 張太太洋四角 楊太太洋四角 張太太金票壹元 劉太太洋六毛 張太太洋六毛

合計 小洋壹千〇貳拾貳元二毛 金票拾四元六毛七分 銅字貳拾七枚

累計小洋三千六百七拾二元八毛 金票壹百四十六元六毛七分 大洋貳百七〇九元 鈔票壹百六十元字貳壹十七枚

同壹元 譚先生捐小洋四角 魏先生捐票二角 莊先生捐小洋四角 劉先生捐小洋四角 張人瑞捐小洋五元 滕先生捐金票二角 任生捐小洋二角 王先生同二角 劉先生同四角 孫先生同二角 孫小姐同二角 孫公子同二角 鞠鳳山捐大洋壹元 喬先生捐大洋壹元 謝先生捐金六元 周善堂捐小洋貳元 張太太同壹元 吳太太同六角 王太金先生捐小洋貳角 陰太太捐小洋壹元 張太太捐小洋五元 徐太太捐小洋拾元 蘭惢香捐金票壹元 劉太太捐小洋二角 苗太太捐小洋四角 九十名 隱名氏捐小洋一拾四元七角

果樹苗大廉價販賣廣告

熊岳城自園生產各種果樹苗

▲苹果苗 祝。紅玉。國光。倭錦。新倭錦。等
壹年生最優等苗 壹百株金拾貳圓壹千株金壹百圓

▲苹果苗 祝。紅玉。國光。倭錦。新倭錦等
貳年生最優等苗 長枝者壹百株金拾五圓壹千株金壹百參拾圓

▲苹果苗 紅玉。
參年生最優等苗長枝之大苗 壹百株金貳拾圓壹千株金壹百八拾圓

▲梨苗 紅梨。白梨等
壹年生最優等苗 壹百株金拾壹圓壹千株金壹百圓
貳年生最優等苗長枝之大苗 一百株金拾六圓

▲梨苗 鴨梨。洋梨等
壹年生最優等苗 壹百株金拾伍圓壹千株金壹百參拾圓
貳年生最優等苗長枝者(洋梨)一百株金貳拾圓一千株金百八拾圓

▲水蜜桃 上海水蜜桃。天津水蜜桃。早生傳十郎水蜜桃。早生田中水蜜桃 土用水蜜桃 離核水蜜桃等
壹年生最優等苗 壹百株金拾參圓一千株金一百拾圓
水蜜桃長枝之大苗於栽培之第二年定能開花結實

▲櫻桃 那翁。黃玉。養老。大紫等
一年生最優等苗 一百株金拾圓一千株金八十圓
貳年生最優等苗 一百株金拾五圓一千株金一百參拾圓

▲日本產苹果苗 祝。紅玉。國光。新倭錦。倭錦等
一年生上等苗 長四尺以上 一百株金陸圓一千株金伍拾圓

●上列各種菓樹苗均為優良純正之品栽培能速長成而且枝葉旺盛勿論購買多少均可應命奉上 ●備有果樹解說並菓樹苗定價表函索即寄
●購買多數之菓樹苗時尚可減輕價額請為明白告知欲購之數 ●一份購買一千株以上者可為負擔包裝費荷造費及滿鐵之運費

熊岳城站 鷹野農園